(明治四十一年十一月三日 第三種郵便物認可)
中華民國二十年七月廿二日 THE TAI-TUNG JIH PAO 星期三 第七千二百五十六號 【一】

泰東日報

發行人 阿部眞言 編輯人 李譜?
本報創刊西曆一九〇八年 社址大連市奥町八十五番地 電話 社長室四五二四 營業局八〇〇 編輯局八〇九二 廣告部八〇〇四

價目		
本埠	外埠	廣告
零售每份七分 每月壹元三角	每月壹元四角五分 半年八元四角 全年十六元六角 以上俱以現大洋本位計算 但中國人以外以金票計算	每行(五號字十三字)一日刊費壹元 指定特別地位加倍 長期另議

中央應付華北事變
免石各職下令討伐
蔣昨日電告張學良
張在病室召各將領會議 先勸石下野不聽則討伐

【北平二十一日電】蔣介石二十一日致電張學良、謂已免石友三之本兼各職、並下令討伐云、

【北平二十日發電】張學良於本日午前十一時半帶病會見中央代表蔣伯誠、韓復渠代表張鉞兩氏於病床、列席者有萬福麟、湯玉麟、于學忠、張學銘等、關於石友三問題有所協議茲據確聞張學良主張勸告石友三即時下野、若不應該勸告時即示以徹底的討伐之決意、席上當即將該項意旨決定、而張鉞氏則聲言始終維持和平主義云、

石軍循平漢路北上
前晨佔領石莊
東北軍謂係自動放棄 集保定俟中央軍夾攻

【天津二十日電】平漢線上之石友三軍、以劉峙之中央軍、已由孫殿英及西北軍牽制之、可無後顧之憂、遂以其主力、直指北平而前進、據聞中途並無有戰、業於本朝佔領石家莊、且更繼續北進、關此據東北方面之宣稱、石家莊之放棄雖係事實、然此乃預定之退却計畫、擬將東北軍主力、集中保定前線、在此處禦止、俟中央軍北上、再行夾擊、俾一鼓而殲之云、

西北軍兩路出動
主力北上與石部聯絡 一部入豫牽制中央軍
孫殿英仍有參加說

【鄭州二十日發電】孫殿英宋哲元等西北軍主力已與石友之軍陸續連絡、而逐漸北上、一方更着一部、由山西越過省境進出河南、而牽制洛陽方面之中央軍之行動、因此洛陽所駐紮之中央軍劉鎭華之一師、於十七日即沿鐵道繞過鄭州新鄉而漸次向清化鎭進行、據測西北中央兩軍之開戰、頗有於清化鎭附近揭開之形勢、

北平行營發給孫殿英部接濟費十二萬

【北平十九日特訊】行營(十八日)上午十時、發給第四十師孫殿英部七月份接濟費十二萬元、軍衣及軍士鞋襪各二千件、由孫之辦公處長王實坪具領其餘之數陸續發給云、

平津兩黨部通電討石

【北平十九日特訊】河北省黨務整理委員會、昨日舉行第三十六次會議、除議例案十餘件外、並臨時動議、電請中央明令討伐石友三、原文云「石逆友三、反覆無常、迭次叛變、去歲中央本寬大之義、准予自新、乃石逆竟不覺悟、近復調動軍隊、增扣車輛、稱兵作亂、背叛中央、破壞和平統一、本會應請中央明令討伐、並通電全國、一致聲討案、當經決議通過、通電定今日拍發、

(天津十九日特訊)天津市黨部昨致電中央、請討伐石友三、原文如下、南京中央執行委員會鈞鑒、查石友三退駐順德以來、陰圖叛亂、已非朝夕、近竟扣留火車、擅調軍隊、收編土匪、征發人民騾馬粮食、積極爲軍事行動、是其反抗中央破壞統一之逆跡、已十分顯著、舉國皆知、方今江西赤匪、倘未肅清、朝鮮僑胞、正在被難、凡稍有人心者、莫不擁護中央、努方建設、內蘇民困、外雪國恥、乃石友三竟敢冒天下大不韙、勾結反動、公然倡亂、核其罪惡、較諸馮閻尤爲過之、此而不討國紀何存、爲此請轉函國府、即日明令討伐、滅此小醜於俄頃、免禍變之蔓延、黨國前途實利賴之、中國國民黨天津特別市黨務整理委員會叩、巧(十八日)印

魯韓態度究如何
足以左右時局之
一說又與馬聯電勸石 一說已整軍待機崛起

【北京二十日電】邵力子、馬鴻逵、巧(十八日)到濟韓復榘、馬鴻逵、皓(十九日)聯銜電石友三、作最後忠告、

【濟南十九日電】韓馬竭全力協維北方大局之和平、因韓日前曾電石友三敦勸其以大局爲重、迄未得覆電、決再電石作最後之勸告、以冀維持和平於將危、

【天津廿日發電】自石友三軍北日反以來、即誓以一死戰不計成敗之韓復渠軍、日來已陸續將大軍集中於津浦線之聊城專待時機之到來、據觀韓軍之崛起、只在數日中、而津浦線之形勢已風雲告急矣、

宋美齡因華北多事突離青返滬

【上海二十日發電】先是於三月之十五日爲赴青島避署之蔣介石夫人宋美齡女士、現因華北時局生變突如搭二十日到滬之大連丸翩然歸滬、

閻與石成立諒解
籌措現洋百萬交某方面領去
鄒魯每日訪閻長談內容秘密

【瀋陽廿一日電】隱居大連市外星個浦之閻錫山、已與石友三成立某種諒解、據云刻已籌措現洋百萬元、交某方面領去

【本市特訊】來連訪閻之鄒魯、已於十八日自星個浦大和旅館、遷寓於市內大廣場大和旅館四樓二百十一號房、記者連日往訪、其從者皆以出外對、詢以何往、均答以不知、復據調查、鄒氏自來連後、每日皆赴黑石礁閻錫山之寓所、屏除弁役促膝長談、偶値時宴或竟下榻閻寓、至所談之內容如何、外間固不得而知也、又鄒氏曾於前日(廿日)午前偕隨員二人、乘自動車赴旅順訪問關東軍司令部當局、關係私人酬酢性質、當日午後即行返連

太原謠言日盛
昨舉行全市大檢查 對編餘士兵極注意

【太原十九日電】此間謠言日盛、各維持治安機關、巧(十八)日、會銜佈告、定馬(二十一)日舉行全市大檢查、凡民商各戶、均須緊查、並具安保、方准居住、其行跡可疑者、一律帶官訊辦、對於編餘未走士兵、及兵工廠被裁工人、尤特別注意、富雙英巧(十八)日又訪各將領、對時局開誠、有詳密研商、據富語記者、時局前途極樂觀、商震宋哲元及各將領、巧(十八日)夜設筵宴富席間相談極歡、富日內即返平覆命、

東北某軍事家談
石友三部實力
人數雖號五萬但器械缺乏 且連年受創甚鉅不及補充

【北平二十日電】據東北方面某軍事家談、石軍已陷於孤立地位、現該部人數、雖號稱五萬、但器械缺乏、且連年受創甚鉅、不及補充戰鬥力實極薄弱、現南北大軍雲集、防務已有嚴密佈置、華北治安決無他慮、外傳平津一帶將宣佈戒嚴此實過慮在事實上並不如此嚴重

平漢路車輛被石部扣留數目

【北平十八日特訊】平漢路原有特別快車兩列、普通快車兩列、石友三陸續在順德將特別快車扣留五列、普通快車扣留一列、另扣貨車數列、總計被扣機車約十輛、客貨車七十餘輛、目下平漢北段僅有特別快車一列、二十一次普通快車一列、七十一次客貨車一列、長辛店往返小票車一列、總計此四列車機車四輛、客貨車不足百輛、今日路局方面、又奉令將長辛店往返小票車留於西派、

站、聽命特務、此列車僅掛車五輛、近兩日來平漢路因車輛缺乏、不能按時開車、行旅極感困難、

潼行營發告西北軍人書

【西安二十日電】潼行營發表告西北軍人書、內容爲擁護中央、鞏固國防、融洽民情、剷除匪共、維護治安、實現三民主義、完成國民革命等語、

【又電】省府會議、決整頓各縣保衛案、并擬分全省爲三十二區、全省設總指揮一人、總指揮由十七路總指揮兼任、總部正在組織中、

行營運輸處在平組織成立

【北平十八日特訊】陸海空軍副司令部行營、爲便利運輸起見、特設立運輸處、派北寧路局副局長富保衡爲處長、平漢路駐平辦事處處長沈庸、平綏鐵路副局長于長富、津浦鐵路駐津辦事處長高恒如、分任副處長、富等奉命後、業已就東城霞公府平漢官舍設立機關、並於今日貼出陸海空軍副司令行營運輸處紅條、聞處內辦事人員概係向各路調用、不另委

日陸相於閣議中報告華北軍事
東北積極向關內增兵 韓復渠態度極堪注目

【東京二十一日電】南陸相于二十一日閣席上、關于中國最近戰況、報告如次、黃河以北、已有開始戰鬥之勢、即石友三發表反蔣張聲明、並與孫殿英聯合對張學良出以攻勢、以謀奪取平漢、而閻錫山亦與之佈有協同之戰線、謀攻北平、至于兵力之佈置、張學良在北平正定間、有三旅部隊防守、天津之南、有王樹常部三萬、合計東北軍兵力、有十一萬人、而石友三閻錫山之聯合軍、兵力派有三十萬、張良以衆寡旣相懸殊、乃又由瀋陽急調三旅兵力、十八日黑軍已開始出動、其開往何方雖不明、然觀其形勢、似向山海關、預計明日戰鬥或當開始、但張學良或避其鋒、不與交戰、即退出關外、抑或一戰之後、即棄平歸瀋、均未可知、此均依韓復渠之向背而定、蓋韓自來之態度、即極暧昧、今旣握有四萬大兵、其態度誠至堪注目云、

中央軍已有一部入閩
閩贛匪斷聯絡

【南昌十九日電】湘贛主席何鍵、魯滌平、前奉蔣令、會剿湘贛邊境赤匪、聞何魯二主席、已決定會剿計劃、俾根本肅清、國軍銑(十六日)收復石城、閩贛匪全斷聯絡、國軍一部入閩、銑(十六日)得建寧劉和鼎電、閩匪萬人、近擊斃千人云、

白崇禧返梧後之
桂軍攻守計畫
在桂林平樂佈防禦中央軍 一部聯絡粵軍爲入湘準備

【廣州十三日特訊】中央軍、增兵進駐寶慶衡州後、桂湘邊之軍事、日形緊張、李白等爲籌備防守桂邊起見、連日在梧州柳州兩處、集中軍隊、準備出發平樂桂林、各情經誌前訊、昨有桂省某主要軍官、自梧州來粵、爲述桂省一切軍事近情如下、特分誌之、以饗閱者、李白等以桂林平樂等屬、接近湘境、對於該處防務、極爲注重、自白崇禧回桂後、曾於該兩處、興築極堅固之防禦工事、最近復抽調現駐平南桂平之李品仙部、開拔桂林、殆即增厚防守兵力也、查李白等對桂防守計劃、準備將四集團四七八十五共四軍、補充足四萬人、現該軍最多不過二萬二千人、至少尚須補充一萬八千人、方能湊足四萬之數、以二萬人防守桂邊、並開近粵省之小北江、與粵軍聯絡、以二萬人擔任游擊作戰、並爲出發入湘之準備、李白等最近籌款購械甚爲追切、而各縣募兵亦甚忙碌、殆欲實現此計劃也、查桂省治安、向藉各縣民團之協助、最近桂省當局、將各縣民團正副司令之名義撤銷、改編爲正副指揮、正指揮、職由各縣長兼任、副指揮、由地方推舉三人、由民團總部擇一委任、各縣原設道之民團、一律改爲地方警衛隊、每一大縣至少設警衛隊三至五隊、中縣設二至四隊、小縣設一至三隊、所有經費、由地方自行籌給、將來軍隊出發後、地方治安、即以警衛隊担任維持云、

【又訊】第四集團軍副指揮白崇禧自赴梧轉程返邕後、現白總指揮、以在此討蔣剿共緊張中、各地治安、均賴民團整理、故抵邕後、即分電各地民團指揮、速即齊集邕垣、聽候定期召集、全桂綏靖會議、白總指揮電李總司令請示綏靖方針、又查白副司令崇禧以各地民團爲大軍出發後之地方武力、亟關重要、自應組織完善、使其奉衛治安、故現時將各縣民團、改編民警隊、其原有民團司令、一概取銷、改委民警隊指揮官、每縣一員、由縣長兼任、以收事權統一之效、至全省民警隊總指揮一職、仍由白副司令兼任、現民警總部並將民警編制頒發、並令飭早日改組完竣、以資大軍出發後、負責維衛後防云、

蔣在南昌之談話
萬鮮案已電外部交涉 贛匪二旬以內可消滅

【南昌二十日電】蔣主席答記者問、萬寶山案及韓人排華事件發在時、本人正赴前方、關於此案經過、僅接外部報告、至全國輿論記載及主張如何、因前後方交通不便尚未全閱、惟已電外部、根據萬案肇因及華僑在韓損失責任問題、向日嚴重交涉、務期圓滿解決、至剿赤軍事、廣昌諸地已次第克復、匪竄藏東固東韶深山中、期圖負嵎、現已漸次包圍、二旬內可消滅、竄閩僅屬散匪、不足慮、我軍出廣昌前進、寧都日內可克復、

【又電】官軍收復東固後、現乘勝進攻、右翼正四面包圍興國、即可下、寧都亦被重圍、匪有全體瓦解勢、

【南京十九日電】軍息、中央討赤匪左翼軍、自攻克廣昌後、仍向前推進、距毛匪各部、已達距廣昌四十里之頭陂、泉鎭一帶、逼近寧匪僅廿里、一俟右翼軍進佔相當地點、即會攻寧都、聞左翼軍團總司令官朱紹良、現駐廣昌附近、正指揮馬部、肅清各地餘匪、至右翼軍前日攻克東固後、即一面分兵圍攻興國、一面仍向南兒山推進、期與中央軍採取聯絡包剿形勢云、

戎馬倉皇中之調兵遣將

平漢

【漢口十九日電】此間自石軍異動、徐廷瑤師因此奉命、號日北上、已令平漢局備車十列、升火待發

津浦

【濟南十九日下午十時半發專電】駐魯南臨沂陳耀漢部、奉中央令移防徐西、遺防以駐蘇梁冠英部接替、第三路騎兵旅李宜德將由長清移防禹城津浦路已備車

平津

【天津十九日特訊】東北軍隊、已開始南移、昨日上午、輜重第四隊全部、過津去平、十二時四十分、十七旅六百四十九團一營、營長宋國增、常十五營、由落垡過津去馬廠、下午二時四十分、六百六十四十九團、團長王之翰帶該團第二營、又特務一連、由落垡轉道去馬廠、晚六時四十分、同團第三營營長張樹藩帶全營、由落垡過津去馬廠、以上二列車後、尚有兩列、繼續南開、均暫駐馬廠、原駐馬廠之隊伍、則相繼南移、將來由滄縣至大名一帶、每縣各直兵一團、以資保衛地方、津曾沿線、將留步兵三旅、騎兵兩旅並砲兵一團以防萬一

精美扇骨
北平縹緗館美術社出品之各種扇骨久名於時現應三省人士之需運到湘妃鳳眼梅鹿雲片皮雕深刻淺刻仿古花紋等各種名貴扇骨百餘種陳列於遼寧大西邊門外大成旅館二十七號吳南愚寓內歡迎參觀

辦理民事刑事商事等法律事項手續特別迅速如蒙惠顧無任歡迎
前任大連市長關東遞信局長等職 辯護士 法學士 正四位 勳三等 杉野耕三郎
事務員兼通譯 廣蔭宣
法律事務所 大連市山吹町三十六番地(大連運動場東側赤十字病院後身) 電話八四五六番

東三省官銀總號 廣告
開設年月 前清光緒三十一年十一月
資本 二千萬元
業務要目 各項存款放款匯兌及普通銀行一切營業并代理金省庫
總號分所在地 總號設在遼寧省城大北門裡
各分號所在地 遼寧省城西華門、小西關、瀋陽日站、營口、安東、大連、錦縣、孫家台、公主嶺、山城子、通遼、新民、遼陽、鐵嶺、西豐、昌圖、遼源、四平街、八面城、洮南、通化、海城、蓋平、新立屯、法庫、遼中、東豐、西安、新賓、海龍、復縣、莊河、鳳城、岫岩、寬甸、本溪、撫順、郭家店、范家屯、綏中、興城、錦西、義縣、黑山、北鎭、彰武、盤山、台安、桓仁、臨江、輝南、柳河、康平、輯安、開通、雙山、開原、內田莊台、洮安、清原、吉林省城、長白、延吉、寧安、一面坡、雙城、黑龍江省城、哈爾濱、長春、呼蘭、天津、北平、山海關、昌黎、黑河、綏化、安達、上海、共計分號七十八處
總號貨棧地點 大西關倉庫
總號分號營業時間 每年一二三四九十十一十二月份每日上午十時開辦 五六七八月份每日上午九時開辦 下午三時止辦
有線無線電報掛號 總號一三五〇
電話 總號總辦公室中二八四七 總務股日二三〇八 會辦辦公室中一八〇二 出納股中二七六六 營業股中二九九六 日三五九〇 庶務組中二七八一 經理辦公室中二六七 傳達室中二八六一

馮庸大學招生 簡章函索即寄
(一)工學院機械系土木系 法學院政治系法律系 文學院教育系國學系 體育專修科 各招第一年級男女生一班
中學部高中第一年級男女生一班 高初中第二年級編級生
(二)資格 考大學者須高級中學畢業或已立案私立高中畢業者
(三)報名地址 六月十日至八月十日 瀋陽馮庸大學 北平 上海
(四)考期 八月十五十六兩日
(五)考試地址 瀋陽 北平 哈爾濱 上海

株式會社 滿洲銀行
資本金一千萬圓
大連市伊勢町六十九番地
頭取 村井啓太郎
電話代表四二二一番
振替貯金大連三三〇番
支店 金州、普蘭店、皮子窩、鞍山、奉天、小西關、撫順、本溪湖、安東縣、興隆街、鐵嶺、公主嶺、長春、吉林、新義州

大連中華第九次水上運動大會
日期 中華民國二十年八月九日
地點 譚家屯大連運動場水泳池
報名處 大連浪速町中華青年會
報名截止 七月十八日起八月二日止
主催 大連中華青年會
後援 滿鐵水泳部 滿洲報社 關東報社 泰東日報社

會合七國政治家之 倫敦會議第一日

英首相任議長演說德財政問題 法總理報告巴黎德法會商經過 德揆陳述本國狀態乞各國援助

【倫敦二十日電】本之日七國政治家會議、各國代表、依時蒞會、迄午後六時三十餘分時、英首相麥克唐諾氏始親就議長席、對出席各國代表致歡迎詞後、即就德國陷于現下經濟危機之原因及其他、爲痛烈之演說、演說畢法總理拉巴爾氏、陳述巴黎德法會商經過、更說明兩國、代表會談時、悉本諸友好的精神、繼德總揆普利耶寧克氏、復述德法兩國得有會商機會、至爲欣喜、後又就德國金融財政狀態、引用各種統計。詳爲說明、最後並切望各國爲友好的援助、以救現下危機、德總揆陳述後、乃審議倫敦會議議事手續問題、此次會議、約二小時之久、始行散會、並定于明日自午前十時、在外務部會議室、開第二次會議云、

昨日二次會議 美國代表提出

救濟德國經濟危機案 斯蒂姆森與胡佛事先商決

【華盛頓二十日電】本日代理美國務卿賈斯爾氏聲明如左、美國代表、擬于明(二十一日)之倫敦政治家會議提出救濟德國經濟危機之提案云、上述之聲明、乃經出席政治家會議之美國務卿斯蒂姆森氏、胡佛大總統、以電話協商之後方始發表者也、

德外相談

自巴黎會議後 德法關係發生

【巴黎十九日發電】德國外相庫爾鳩斯氏、今夕臨白里安外長之晚餐會後、對記者、關於法德提携之重要性、而有如左之談話、「經此次會商之後、依據「查加斯精神」、德法關係、始自此發生、但德國若不能挽救其財政的危機、則其他各國、亦必受莫大之影響、此乃參加會議各國代表一致之洞見也云云、」

暹皇將歸國

目疾已可就痊 預定九月離美

【東京二十日發電】暹羅國皇帝普拉迦蒂保克陛下、先是爲治療眼疾、曾由暹羅渡美施行手術、茲聞手術經過、頗爲順調、已預定於今秋九月就歸國之途、於日前更電達日本政府、謂就歸國途中仍經日本云、

地球重力

日地質學家 至海上實驗

【東京二十日電】日本測地學會委員長平山信博士、京大總長新城博士、同松山教授、及地震研究所坪井忠二博士等、擬在海上測定地球之重力、預定于二十七日借乘潛水艦實行調查、該一行學者、預定當日于午前六時五十二分自東京出發、周航田浦由海軍水路部秋吉少佐招待、乘呂號五十八潛水艦、實行上述之實驗、至于重力之測定、因乘潛水艦當可判明能否收得預期之效果、又其實驗當日晚可竣事、

重光又入京 續談中日各案

外交部指令汪榮寶 單獨調查韓案損失

【上海二十日電】重光皓(十九日)晚車晉京、定號(二十日)謁外王、談中日各案、外部即指令汪榮寶、單獨調查韓案損失、

【上海二十日電】滬反日會定漾(二十三日)哀悼死難僑胞全市懸旗、對新訂購日貨商人、決嚴厲處置、

立法院討論 鮮萬兩案 之詳細情形

【南京十九日電】十八日晨立法院會議、委員黃右昌臨時動議、謂萬案與鮮案顯係有組織之暴動、日人在國際法上應負完全責任、日人對朝鮮向取高壓手段、此次則不加意防範、致我僑胞損失甚重、僑人以爲(一)應將眞相對外宣布、並由本院外交委員會詳細研究。(二)政府應速救濟被害僑胞、並向日嚴重交涉、(三)懲禍首鄭永德、(四)監察院對長春市政籌備處主任及公安局長應提彈劾、黃說畢、王用賓起立、謂對此案大體贊同、惟本案經過應詳細得知、始可充分研究、本人主張請王外長即時出席說明、年來外交政策、常常失算、每至頭痛醫頭脚痛醫脚、不能預先防範、眞可謂缺乏衛生行政的外交、此次對日第一次抗議無効、現二次抗議提出、預料日方仍是因循敷衍、故最後對付辦法如何、實有討論必要、各位對請王外長即來出席贊成否、衆一致同意、呂志伊彭養光、周緯等相繼發言、呂主萬鮮兩案應分件辦理、周主張彈劾事件本院不必過問、至此邵元冲宣佈休息、派秘書長李曉生電邀王正廷來院出席、旋王正廷偕江華本於十一時半至立法院、出席會議、首由邵元冲請王列席報告萬鮮兩案情形、王即起立、首述萬案衝突經過、將吉省府之報告宣讀一遍、次述鮮案、謂據駐鮮各領事報告、在暴動未發生前、日人在鮮經辦之報紙對萬案張大其詞、竟謂所有在鮮韓僑生命均將難保、各地領事於五日前即風聞鮮人蓄謀暴動、曾一再通知當地日本官憲、請其特別保護、並加防範、而日方漠視、故日本事前不能盡保護責任已甚顯明、僑胞生命財產之損失外部已令汪使詳加調查、確數現尚不知、但死者在百人以上、傷者二百以上、輕傷尚不可計、外部因僑胞需款孔急、已先行匯去一萬元救濟、至萬案交涉、外部以爲日本警察擅自入我境內、有礙國權、已入籍之韓民、無須日警保護、未入籍者不能在我內地雜居、況韓人種稻田之契約、並未經我方官廳許可、根本上已屬違法、萬案交涉、對此當特別重視、十一日外部接吉省府電告、吉林日領曾提出四條件、調和萬案經加拒絕、王用賓起立、請王將第一次致日抗議與日本覆照及第二次抗議書一併宣讀、王乃先讀第一次抗議書、內容已見報、繼讀日本覆照、其最後語、謂近日各地報紙有過甚宣傳、希望國民政府嚴切取締、次讀第二次抗議書、略謂日本官憲事前無保護之狀態、處置欠善、中國政府實難同情、現已令汪使赴鮮調查華僑損害情形、俟查明再作交涉、現各地暴動雖平、惟華僑尚未復原、各地官憲不可不特加注意、以資保障等語、外部認爲事後制止是事實、事前未加防範、其責任日本不能推諉、黃右昌彭養光周緯等、復有所詢、王逐一答覆、最後并協商滿蒙問題、至一時始散、邵元冲指定外委會委員數人負責研究、

盼國人勿蹈 義和團之覆轍

前日中黨部紀念週 蔡元培講排日問題

【東京二十日電】蔡元培于本日之中央黨部紀念週席上、以朝鮮事件後之排日問題爲題、演說如次、切望我國民、勿再蹈義和團之覆轍、蓋知己知彼、方能百戰百勝、故必先研究日本之對滿政策、而後再謀向滿洲積極的移民、庶使日本無侵畧之餘地、是始爲根本的解決、其後之一切難決問題、均可依孫總理之大亞細亞、與以友誼的援助云云、

排日運動 不致重大化

【南京二十日電】自朝鮮事件發生後、各地之民衆團體、紛紛上書外交部、或加以批難、或加以鞭撻、措詞均極激烈、但外交部槪置之未理、惟本政府既定之方針、以進行交涉、而在中央黨部方面、所接民衆團體決行排日運動之請願書、亦不一而足、但自始即不能加以拒否、故須于一定程度之下、容納民衆之希望、惟黨部絕無使之擴大之意、結果僅取虛與委蛇之方針、故據觀排日運動、當不致重大化云、

木村赴平

進行鐵道交涉

【東京二十一日電】木村滿鐵理事、決乘二十三日抵連之香港丸歸任、俟到達後、與正副總裁爲最後之協商後、即行赴平、與中國代表北寧路局長高紀毅會見、交涉鐵路、問題而東北方面以萬寶山事件朝鮮事件發生以來、深以兩國間日有隔閡爲慮、對於其他問題、均擬由歸來辭禮的交涉、更進一步而謀圓滿解決云、

中日寧漢案賠欵

中國已將內部手續辦竣 即開始分期交付於日本

【上海二十日電】寧漢案賠欵、因中國方面之遲延、迄未實行交付、此次中國方面已將內部手續辦竣、不日當交付日本方面、賠欵總額、共爲百五萬元、其中七十五萬元、屬于寧案、三十萬元、屬于漢案、其交付方法、擬分期交付、最初之九個月、每月交付十萬元、最後之一月、交十萬元云、

陝災未已

夏收歉薄蝗蝻又起 潼東更因淫雨成災

【南京十九日電】陝省夏收歉薄、蝗蝻繼興、刻下報災者已達五十餘縣、省賑會巧(十八日)電宋子文于右任、催發陝賑公債、以潼關東剩名瓊屯等處、上月淫雨成災、爲害甚重、電省賑憐、

銓部派員甄別 邊省公務員

【南京十九日電】銓叙部擬遴選薦任以上職員、分赴邊遠各省辦理公務員甄別初審事宜、

高桂滋部叛兵 仍盤踞五台附近

在某山中負嵎時出刧掠 因山路崎嶇晉軍難進剿

【太原十九日電】高桂滋叛兵、大部仍盤踞五台縣附近山中、負嵎死守、時出刧掠、居民逃避一空、晉軍往剿者、因山路崎嶇、不易進剿、李服膺擬採圍困辦法、俟其糧絕與圍再一鼓殲滅之、

【靈壽十四日通信】高桂滋一部份變兵、散竄各處、爲禍甚烈、本月十三日、已有逃兵二百餘名、帶機關槍一門、迫擊砲三門、步槍百餘枝、竄入河北省境內、平山縣屬蚊潭莊柳木園等村、沿途擄掠、騷擾小堪、並綁有男票百餘名、女票二十餘名、十四日由平山東北竄入靈壽縣、四區漫山村南營村陳莊鎮等處、人心恐慌四處逃難並有搶窺阜平之勢、縣府方面、業已飛電省府火速派兵搜剿、聞此外尙有一股二百餘名、尙在平山縣境元方村南莊子店鎮等處、村民紛紛逃避、呼號甚慘、五縣聯防隊、近在出發堵截中、並聞此次變兵均有軍械甚多、並無大軍剿滅、恐將來爲害地方、誠不淺鮮云、

高部確係受 共黨煽惑

【太原十四日特訊】平定高桂滋部譁變、確係受共黨煽惑、或謂與賽魚車站、(離陽泉站卅里、保晉第三煤廠設此)捕獲之共產黨楊瑞棠、關石崑、似有關聯但楊關兩人、是否與變兵早通聲氣、固屬疑問、但伊等確供認是共產黨員、陽泉爲正太鐵路之中點、居民多屬外來者、(居民百分之八九十爲河北人)、良秀至爲不齊、保晉煤鐵廠、分設附近、煤窰甚多、各處工人、總有三千餘名之多、共黨份子、近來在此甚形活動、賽魚於本月初、有共產黨楊瑞棠、在該地煤廠煽惑工人入黨鼓吹罷工、增加工資爲要挾、後勸李姓之子入黨、被李之父察覺、查係共黨、恐伊子受其煽惑、適當時有駐陽泉第三十六團(李生達部)、兵士在此、即報告楊某種種煽惑擧動、後經檢查、搜出小傳單及共黨書冊、該兵士將楊瑞棠連該煤廠嫌疑之工人關石崑、一同帶該團部審問、據關供稱、楊與伊係同鄉、(都是井陘人)楊勸伊入黨、伊不知是什麼黨、楊供稱伊是十六年入共黨等情、復經該師(李生達師)軍法處訊辦、關供辭與前同惟楊不承認十六年入共黨、後被追問嚴鞫、隨供認共黨不諱、謂來此已兩三月、住陽泉站某小棧房、事洩漏後該棧主人等亦即逃竄云云、楊關兩人當送平定縣政府依法懲辦變兵不料一二日後平定駐軍即生譁變、究竟楊等是否與變兵有關、現下正在嚴訊中云、

班禪前日抵瀋

軍政各要人到站歡迎 因瀋垣天熱擬即赴蒙

【瀋陽二十日特訊】新國府冊封之護國宣化廣慧大師班禪額爾德尼氏、於今(廿日)下午二時、乘北寧路專車由津抵瀋、事先長官公署特派軍樂隊、在北寧總站奏樂歡迎、省城軍政各機關首領及各法團首領均到站歡迎、蒙藏駐瀋辦事處、前接班禪由平來電、報告返瀋日期、該處接電後、即派白瑞麟氏、於昨晚乘北寧車西上、迎至山海關、班禪同車返瀋、班之專車於二時四十分抵遼寧總站、下車後、與歡迎者稍事寒暄、即乘自備黃色汽車、回皇寺招待處休息、聞班禪因瀋垣天熱、擬日內即赴呼倫貝爾避暑、

要聞簡報

▲立法院議決兩要案【南京十八日電】立法院巧(十八日)上午八時、開第一五一次會議、出席委員史維煥等二十三人、主席代院長邵元冲、代秘書長李曉生、討論事項(一)審議設立衛生委員會隸屬於行政院、設計全國衛生事宜、另定其組織法案、議決交法制委員會起草(二)審議銀行兌換券發行稅法草案案、議決、交財政委員會審查、

▲主計處經費支領處【南京十八日電】主計處經費、經呈准國府自七月份起、逕向財部支領、不出文官處轉發、篠(十七)府令行政院飭財部遵照、

▲召集中國工程學會【南京十八日電】中國工程學會定八月宥(二十六)至艷(二十九)在京舉行第十四屆年會、已准交鐵兩部、外埠會員乘坐車船赴會者、仍照向例優待、

▲京市執監委員宣誓就職【南京十八日電】中央篠(十七)召集京市三屆執監委員談話、指示工作方針、各委定下星期一宣誓就職、

草帽 七扣 西德泰 電話六四五九

交部所擬優待 新聞事業辦法

【南京十九日電】交部要員談、扶植新聞事業案之交通部分、本部已召主管人討論、郵政方面郵航對新聞紙、除貼航空郵票一角五分外、免貼普通郵票四分、記者乘飛機免費、恐難辦到、寄新聞紙將來減至六公斤貼郵一分、將來長途電話增設時、報社通話可減費、至航政因無國營航業、不能優待、

高等考試

舉行之第四日 考場監視加嚴

【南京十九日下午五時發專電】昨高等考試第四日、因發現翻閱夾帶及利用小便偷閱夾帶數人、均扣考、十八日考場監視加嚴、缺考者漸多。頭場政治題、(一)中日戰爭之經過及其影響、于我國內外之關係如何、(二)戊戌政變之經過及其影響、(三)清代對於蒙古西藏之治理得失如何、試略述之、二場經濟學題、(一)說明現經濟學以價論爲重心之理由、(二)何謂獨占及獨占價格如何估定、(三)試述地租之起源、各題均極普通、應考者無難色、十九日停考、俾資休息、

中英庚欵息金 用途支配標準

經董事會訂定辦法 限制用於文化事業

【南京十九日專電】中英庚欵董事會決定辦法如下、

原則

(一)中英庚欵息金、以用於有永久紀念性之教育文化之建築、及有關全國之重要文化事業爲原則、不得用以補助任何機關之經常費及臨時費、(二)中英庚欵息金、應兼顧中央及全國各文化中心爲適當之支配、務使事業集中效果普及、以補充國內教育文化之缺點、

用途

(一)關於永久紀念性之教育文化建設甲、屬於中央者、建設大規模之中央圖書館、及中央博物館(包括工業自然歷史及美術考古等館)、完成後、其經常費及臨時費由中央政府担任之、乙、補助國內成績昭著之各高等教育及研究機關必須建築校舍之建築費、或設備費、特別注重農工醫三科補助國內固有文化史蹟古物之保存、丙、屬於各省者、分期於各省建設模範中小學各一所、或中等農業學校一所、完成後、所有經常費及臨時費、應由各該地方政府担任之、分期建設、應先就僻遠省分着手、逐漸於若干年內普及全國、丁、屬於特殊教育之建設、分別在全國大工業中心、建設中等工業學校、(包括工人補習教育)完成後、其經常費及臨時費由中央或地方政府負担之、(二)關於有關全國之重要文化事業者、甲、設置中小學教科書獎勵金、請教育部根據總理遺教、確立中小學及中等農工商學校教科書編製之標準及原則、凡合於此項原則之教科書、就其成績特別優良者、給與獎勵金、乙、設置出版物獎勵金、獎勵高深著作、譯作之出版、而尤注意重於高等教育用之教科書及參考書、丙、設置出國留學額及國外教育補助費、一、設置出國留學學額若干名由本會選之、凡國內高等教育機關成績優良之助教、及各大學畢業生之服務於社會、具有特殊成績、或專門著作得參加此項考試、二、國外教育事業、經本會認爲應行補助者、得補助之、

國事方艱 斯人獨樂

【上海十九日專電】交通部長王伯群偕新夫人保志寧女士、十八日乘輪遊普陀山、一週後返京、

國府免馬鴻逵 魯省委職

【南京十九日下午十時本報專電】國府巧(十八日)令、山東省政府委員馬鴻逵、另有任用、應免本職、此令、任命陳耀漢爲山東省政府委員、此令、

讀者快覽

—日曆—

○七月廿二日星期三(陰曆六月初八戊寅)

○月令粹編

天貺再見○宋史禮志大中祥符六年六月八日天書再見內十功德閣封祀制置使王欽若言泰山西南垂刀山有紅紫雲氣漸成華蓋至地而散其木工董祚於靈液亭北見黃素書曳林木之上有字不能識言於皇城使王居正睹上有御名馳告欽若遂授中使捧詣帝御崇政殿趨召輔臣曰朕五月丙子夜復夢向者神人來言來月上旬當賜天書於泰山宜齋戒祗受朕未敢宣露惟密諭欽若等凡有祥異即上聞朕今得其奏果與夢協王旦等曰陛下至德動天感應昭著臣等不勝大慶再拜稱賀

重雲殿○文獻通考天監三年六月八日上宣識於重雲殿

朵之○五芝經青芝生泰山赤芝生霍山黃芝生嵩山白芝生華山黑芝生常山紫芝生高夏山谷皆六月八日朵之

—氣象—

○晴後一時陰—南西風(二十二日)

○各地溫度(廿一日最高)大連二五、五度旅順三四、七度營口二六、七度瀋陽二七、八度長春二八、五度

—無電—

自上午十一時 行情(特產、錢鈔、股票、各地行情)

自下午○時三十分 行情(特產、錢鈔、各地行情、公設市場價目)新聞

自下午三時三十分 行情(錢鈔、股票、各地行情)新聞

自下午七時三十分

一、新聞

二、三、四、五、六、——

七、無電體操

八、介紹職業事項

九、菜單子

十、氣象預告

邊業銀行廣告

本行資本國幣二千萬元呈由政府核准享有發行紙幣代理國庫特權專營各種存欵放欵匯兌貼現及普通商業銀行一切業務匯水利息格外克己辦事手續尤爲敏捷如持本行鈔券作匯東三省境內各地分行一律免收匯水倘蒙賜顧無任歡迎

總行 遼寧省城大南門內路西德隆店胡同

電話掛號九九九九

電話總局 總裁室(四五六四) 營業室(四六五八) 北寧長途電話(二七)

經理室(四六五七) 傳達室(四六〇七) 日本長途電話(二四五八)(三〇七三)

分行 天津 上海 大連 營口 安東 錦縣 新民 四平街 遼陽 通遼 吉林 長春 哈爾濱 雙城 安達 綏化 洮南 黑龍江 遼源 開原 海城 西安 山城鎮 新立屯 公主嶺 法庫門 撫順 北平 昌黎

倉庫 本總行設有倉庫辦理貨物押欵

本行發行奉天地名現大洋元角劵及京津通用角劵除在遼寧本總行營業時間隨時兌現外並在左列各商號代兌

代兌處 遼寧省城大西門裡商業銀行 遼寧省城大北關下頭福勝公

大連洪來興綢緞莊廣告

綈絹綢綾呢絨嗶嘰 中西雜貨無不俱備 定價劃一分外克己

支店 洪來永 監部通 電話五七二六

洪來茂 西崗子 電話七九二四

店 浪速町三四 電話四七三九

過飲

製劑監督 理學博士 藥學士 小平勳氏

飲酒過多、大醉、食品太多、確實有効、

三環制酸錠 百二十〇 金兩角

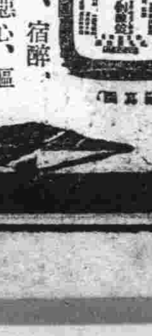

適應症 大醉飲酒太多、食菓子太過、宿醉、胃酸過多症、急性胃加答兒惡心、嘔吐、胃痛、吐瀉症等

此外 三環消化錠 百二十錠 金四角 三百六十錠 金一圓 三環淸腸錠 百二十錠 金四角 三環健胃錠 百錠 金兩角 三百錠 金五角 三環胃腸散 金兩角 纖入藥 三環止瀉錠 七十錠 金四角

如蒙函索當即寄贈

如閱直接販賣店規定當即送上

癢癢

用於癢處的確有効、並無刺激性、亦不用綳帶、

三環制痒膏 錫筒金 兩角五分

適應症 皮膚瘙痒症、汗疹、汗疱、濕疹、蕁麻疹凍傷、癜風、疥癬等之痊

此外 三環撒布藥 紙盒 金兩角 三環軟膏 錫筒 金四角 三環腋臭藥 金四角 三環頭癬膏 錫筒 金兩角 三環蟄虫液 金四角

著名藥舖均有、附近藥舖若賣完時、本舖可以直接郵送郵票代用須在三圓以內

ミツワ石鹼本舖 丸見屋商店 東京市下谷區二長町營業所 振替東京七一〇 電話下谷83 二一〇一

婦女專刊

婦女論（續）

蘇聯高爾基著　蒙生譯

資產階級婦女所消費的奢侈品生產，其發展之速，如蔓地上的草菅一般，是無人能否認的。並不「因此」却還是同時，生長着文學對於婦女「批評」的，竟是敵視的態度，在近代英國文學內，這個現象尤爲顯著，——在這最近還以「家庭遺風不可動搖」自傲的國家的文學內。時常發現描寫「國家柱石的家庭」如何衰落的歷程的書籍，如高爾斯華綏（John Galsworthy）的福爾薩意脫家史乘（The ForsyteSaga），格克司棻的從各種破瑞內，阿爾連（Arlen Michan）的綠帽（The Green Hate）等等。

從這些書內可以判出完全確定的印象：如除去爲數極少，社會方面無勢力而從事「社會工作」的一部分婦女不算，（這所謂「社會工作」，就是同着男子們努力鞏固那基礎動搖的「善良舊秩序」。）如除去這部分婦女不算，那末其餘資產階級家庭一大批的女代表都在很勤奮的幫同破壞那「善良的舊秩序。

婦女在社會上的地位與任務

吳聘卿

我國的社會，自古以來，便是專爲男性所組織，所以婦女，連錐般大的立足地都沒有！那麼……婦女的地位與任務，便專在家庭的一方面了。「賢妻良母」，便是婦女的地位，「相夫教子」，便是婦女的任務，然而——這樣的地位與任務，我並不是反對，不過……看那——整天坐在閨闥裡，任務家庭的婦女，她們研究些什麼？成功些什麼呢？我所主張的是：家庭和社會，滿可以兼顧的。

試考婦女的所以墮落，受壓迫，總因皆在於「女子無才便是德」，惡禮教的遺毒，想無才那裡會有德呢？唉！真矛盾，是以一般無知的婦女，她們「賢妻良母」的地位，「相夫教子」的任務，那裡會做得呢？這樣——就不免男性的輕視嘍！婦女便成了男性的玩物！犧牲品！這附屬化的婦女，那有在社會上任務的餘力呢？不能任務，便沒地位，沒地位，經濟就不能獨立，不能獨立，何怪人稱之附屬品呢？

所以自婦女解放以來，就覺悟到：婦女有在社會上佔有地位和任務的必要，盡力的鼓吹運動，許多男性，亦悟到從前婦女生活的不人道，也幫助提倡，才有現代的現象，社會上已有婦女的踪跡了。」眞幸事啊！至於怎樣使它普及和發展，茲不具論，僅就婦女在社會上，應有的地位與任務，述之如下：

「婦女在社會上的地位」：

「婦女既爲社會的一份子，當然有在社會任務的必要，有任務當然就有地位，且天賦人權，男女都是一樣，是以男女在社會上應有同等的地位。」

「婦女在社會上的任務」！

男治外，女治內，已成了過渡的時代，不過那時的婦女，沒有受過教育，沒有在社會上任務的能力，和社會亦不許她們在社會任務，現在婦女，已有受教育的機會，但是婦女於現在這新舊交替的時代，得到一份任務，實在是不易的事，現在把婦女在社會上應有的任務分析一下：

政治上的任務：從前的社會，既爲男性所組織，所有的政治法律，亦專爲男性而設，婦女簡直是：有寃無處訴的了。任憑男性的蹂躪，所以婦女求解放，第一步便是求法律上的平等，現今的婦女應積極進謀政治上的任務。

教育上的任務：世界上最要緊，最高尚的事務便是教育，教育是做人的基礎，婦女的性柔心細，正適教育上的任務，婦女應抱着終身爲教育犧牲的毅力，從事這教育上的任務。

農工商業上的任務：過去時代的婦女，她們把腳纏得小小的，弱不禁風的樣子，以爲美觀，却不知是束縛自己，甘作玩賞品，且給了後世婦女體格不及男性強健的遺傳性，是以我國婦女，在這三種職業上任務的，實屬罕見，即農家婦，亦不過是個佐工罷了，並且一般人都賤視這農工商各業，須知這等實業，實是富國利民的根本，是以我看經濟智力不足的婦女，快從這實業上的任務吧！

總而言之，婦女實在有在社會上佔有地位和任務的必要，假使有人說：婦女在社會上任務，家庭的務誰任呢？我以爲曾經聰明，家庭和社會，滿可以兼顧的，應與男性共同在社會上任務，共同負家庭的責任，是以現代的女同胞們，快起來在社會上任務，那麼……地位，自然就有了。」

二〇，七，一三脫於沙河口泉町。

女子教育的出路（續）

李一之

七

第一、我們要求超於賢母良妻的人性的教育之基礎確立。我們可以窺見現在教育行政者沒有注意到新女子的培養，而辦理女子教育者亦茫然不知培養些什麼樣的新女子，大家雖然小想辦賢母良妻主義的教育，可是一方面是封建勢力的最後的壓迫，一方面是新興勢力的進襲，學校內部既沒有教育宗旨的把持，出校學生又不能相當使用其能力，要不想法使女子在出校後做個賢母良妻，將來在社會上在家庭裡眞是沒法站立呢。大家可以看出家長們歡喜把子女往教會學校送，便是喜歡自已的女兒將來做個溫良淑順的賢母良妻呀！新女子不是不想受賢母良妻主義的必要的智識（這裡大家要明白是智識，不是道德。）可是也要具有偉大的魄力而超脫這種禁錮新女子的思想行動等的害人教育，於是我們要求人性教育的確立了。」

什麼是人性教育呢？就是根據男女人格平等，社會地位平等，智慧平等的一種教育。這種教育，應該是女子自身的，不受男子所支配，也不是以男子爲中心的；女子有自我的人格，不受禮教或封建勢力所束縛，女子有社會地位，不受男子所支配，女子有相當智慧，有研究學術，創造事物的活動力。換言之：在這種教育下所培養的新女子，纔有獨特的人格，創造的能力，革命的精神，健康的體魄的。人性教育能發達，中國的新女子纔有出路呢。」

男子求美與「女子求戀」（續）

陳光堯

戀愛本是性欲的一種表現。凡是身體健全的人，其戀愛的對象無論是異性或同性，但他的戀愛多半總是由性欲所促成，所以人如沒有性欲，便不容易有戀愛心。向來在一般人的感覺中，大致都以爲戀愛是很文雅的，性欲是很粗鄙的；其實戀愛和性欲亦正如語言和意志一樣，在內面的是性欲是意志，發出來的便是戀愛是語言，所不同者不過是形體和字面上之分別而已。

戀愛性欲既爲身體健全的人所必有，所以戀愛性欲就是宇宙間的一種「自然。」這種「自然，」在中國男子方面，早已成了世世相傳的私有基業了，但在中國女子方面，却是從來尚未沾着絲毫的權利；不但沒有沾着權利，並且還要矯揉造作的在相反的一方面，做出種種「反此自然」的虛僞的動作出來，這是中國的「國情，」卻也是中國的恥辱。我這話，並不是說中國的女子個個都要「人盡可夫」荒淫無度的胡鬧；我以爲中國女子在適當的或與身體有益的條件之下，力求性欲之解放，力求性交之自由，這是應該的，而且是極神聖的，不如此，便是違天地之和，傷宇宙間之自然，其罪孽必不在束胸纏足希流之下。

但是性欲的衝動，並不能以能與異性戀愛就算完事，必定再進一步和異性結了婚，這才是解決性欲衝動的正當的辦法。所以提起了戀愛，就不能不說到結婚。結婚所須要的條件，也就是戀愛所須要的條件。現在一般人所講究的戀愛條件，大致不外：性情，學問，家境，品貌等項，而下流者則以金錢，勢力，美貌爲前提。而尤其可鄙者，則爲自己的性情壞，家境壞，品貌壞無學問，無金錢，無勢力…而希望其戀人性情好，家境好，品貌好，有學問，有金錢，有務力，這種人的這種奢望，有時候也許能實現；但實現了，他或她的對方，如不是有別的大短或別的暗疾，便是預備着要給他她做君父上帝或虐待他她的人，所以這種妄人的這種無理由的奢望，不如顧到正是他的幸運。」

（完）

婚姻法中婦女的地位（續）

劉勛泉

、「最新草案」規定夫婦雙方對於共有財產管理上如有爭議時，由親屬會議決定之，這一點把婦女的地位提高和男子一樣，所有爭議不由夫決定，而由親屬會議決定，已經將妻的意見視爲與夫的意見有同等的價值了。」但是最新草案上有一點很與理想的平等原則相衝突的，便是規定家庭生活費用由夫擔負，這條用意雖在保護做妻子的人，因爲叫她們擔負家庭生活費用是不可能的事情，但是就此也可以看出婦女在社會上還沒有達到和男子同樣平等的地位和能力，所以法律上才有此規定。」不過草案上也說但與妻有協議者不在此限，那末如果妻有負擔家庭生活費的能力，情願與夫協議共同負擔，當然可以的，所以就大體上而觀，我們可以認最新草案中關於夫婦間財產關係的規定，已經給婦女一個法律的地位，很可以滿意的地位。

上面都只就發生婚姻關係後，婦女在婚姻法效力上的地位，加以研究，現在再來看看解除婚姻法關係時，婦女處的究竟是何等地位。婦女可以和男子一樣有主張離婚的權利嗎？還是祇能讓丈夫「出」妻，而妻不能請求與夫離異呢？下面就現行的法律中，「新舊民律草案」中，「最新草案」中，解決這個問題，並看看婦女的地位在這幾種法律中演進的痕跡。（未完）

頭髮的衛生和美髮術（續）

程瀚章

頭髮帶濕氣，沒有光澤而粘滑難理的時候，用下方所示的洗髮藥，便可除去這個困難。這種洗藥非常有效驗的。若能使用得宜，不久就可生出有光澤的頭髮。

處方

重炭酸鈉	一五．〇
硼砂	一五．〇
Cologne香水	六〇．〇
蒸溜水	五〇〇．〇
洋紅	三〇．〇
酒精	六〇．〇

完全溶解後使用時振盪

頭髮帶暗色，光澤不良的時候，用下面的洗藥充分洗滌，乾燥後迅速恢復。

處方

肉桂油	四．〇
杏仁油	八．〇
麝香水	八．〇
酒精	七〇．〇

混合之後再加

蒸溜水	二五〇．〇
阿拉伯膠	三〇．〇

完全混和後使用

久病之後，或因其他種種原因而頭髮很硬並且乾燥的時候，可用加有揮發香油的甘油洗刷頭髮，立即治癒。這種洗髮藥是很好的。

大病或在發育期中害病的時候，頭髮脫落得非常利害。這時候應當不用什麼藥品，根本的方法，只要把所有的頭髮剪得很短，用上等洗藥，最好用純粹的香油，等到一二年之後，一定能重生有光澤的。美髮的這時候用電氣按摩法，可以刺戟促進頭髮的生長。（未完）

我認爲的新女子（續上期）

進

四、有毅然果斷的判斷力　判斷力，即是自決心，凡從事於社會必具有充分的判斷力，判斷那樣事適於自已的心情，合於自己的天才而就適，始可不爲其他所誘惑，始可得到好的結果，否則徒自取決於人，則不免爲人所利用，爲人所支配，必致踏在歧路上，而猶豫失所了，這樣的人完全失去了自由，失去自由的人，又何異於被驅使的禽獸呢？

五、要矯除貴族氣　現在中國所謂的新女子，大多出在資產階級裡，近於布爾喬亞的氣派，她們處於「養尊處優」「呼奴喚婢」的環境裡，蔑視勞工神聖，卑視女工或娼妓，她們以女工娼妓能毀掉她們女子的人格，而不表一點同情，然則女工果真甘願被人所驅使，受人的支配嗎？娼妓豈樂爲受摧殘的皮肉生涯嗎？她們不瞭然女工和娼妓因何而產生，不瞭然她們的疾苦，只一味的憎恨卑視，這樣女子完全失了同性心，解放自己又恐不及，又那能望其解放人群呢，果眞正的新女子，則必將貴族氣去掉，與一般無知識無產階級的婦女爲伍，澈底的探詢她們的疾苦，深深的了解她們，去尋求解放的方法，指導她們走到眞的人生途上。」

六、無虛榮心　凡人一有虛榮心，輒利祿是求，金錢爲目的物，只顧利己，而不管損人，置道德於不顧，沽名釣譽，熱中拜金主義，我們看社會一般婦女，被虛榮所薰染，致使終身者，比比皆是，惟有莫新知識，被稱爲新女子者，更易於沉淪虛榮的一途，她們以文學爲裝飾品，只求形式上的擴張，而忽略質之充實，這樣女子，完全是昧了求學與做人的意義。」

七、無依賴性　依賴性可說是中國人特賦的一種惡習慣，而女子爲又甚，以前女子所以受男子的奴隸，皆由於沒有獨立的的能力處，處仰給於男子，一切一切皆在男子統治下，她們只有馴服的爲當會一個分產者現在婦女既已倡言解放，一切責任自然要婦女自己來担任，否則自暴自棄，仍依賴於男子，則仍不免爲男子的附屬品了。女同胞們你們！須知道現在社會沒有獨立的資格，是不容立足的，要以獨立的資格，來享受應得的權力，具創造能力，來進取未來的成功罷，

以上的幾個條件，眞慚愧得很，未能將怎樣才是新女子的眞諦，描寫於萬一，不過余理想的新女子，是要澈底做一個人，享着眞實人的生活，不要作形式上的點綴，現在人事日繁，社會文化在不息的進展着，倘婦女能具有以上的幾樣條件，也正是婦女解放謀求澈底的代，所急需的人才呢。」女同胞們！本着時代文化而努力罷。二〇、七。一三

雙妹嘜　牙膏

各大埠均有支行各大商店均有售

牙齒潔白　去穢除虫　保無牙痛　雙妹之功

此膏質地幼滑，參用化學新法製成，久用之保無枯黑脫落之虞，確收潔白堅固之效，衛生家請試

廣生行　大連監部通

一號四毛六　二號二毛　三號七分

廣生行有限公司啓　長電話　八二一八一番

齒科　早川醫院　院長　早川高志　大連市西通九十三番地　電話三九七一番

高價收買　新舊金銀　等器各種　並白金　大連市吉野町二二一　鈴木金陽堂　電話八二二六番

夏季洋服陳列　夏季小孩服陳列　夏到化粧品陳列　夏季用綢緞雜貨陳列

信用家就是三越請大家快往去買貨眞價廉　各種貨物一概俱全　△新鮮食料及山珍海味一概具全之食堂

三越發售　商品標

大連市　三越　大山通　電話四一八一番

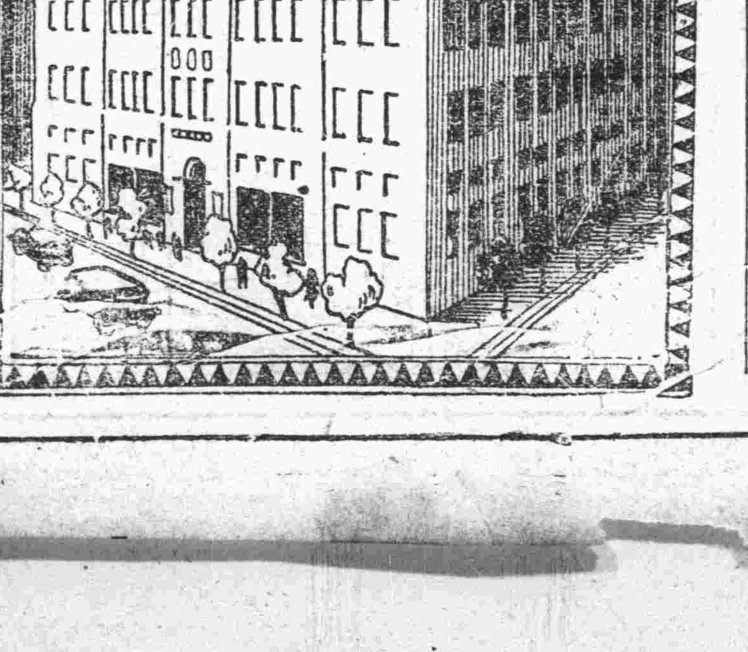

老牌　大陽麥酒　絲條牌汽水　金星麥酒

東京　大日本麥酒株式會社釀造

痛……癢……凸……凹　●藥到痔除●

痔瘡之爲物。或奇痛如刺。或奇癢難忍。或凹在內。或凸在外。流膿出血。坐臥不安。然而一經敷用第威德痔瘡膏。便能消毒殺蟲。止痛生肌。且可永不復發。是何以故。良以此膏藥料。非常精純。清涼舒適。包愈斷根。管端附有特製射藥器。用時塞入肛門。藥力直達患處。既不沾污衣服。又無狼藉之弊。誠當世治痔之無上妙品也。

▲各大藥房　▲均有出售

第威德痔瘡膏

泰東日報 各地通訊

整理名勝古蹟

遼陽 縣府奉民廳轉奉部令。整理各處名勝古蹟。招致遊客觀覽。以期發展固有文化。提高民衆娛樂。仰即飭屬遵照整理云。

日盼恢復自由之 孫曉峰尚有魔蜥
檢察官不服原判又提上訴 理由爲主要証人前未到庭

瀋陽 瀋江殺人案主要人孫曉峰。上訴最高法院東北分院。經第二審宣判無罪等因。已誌本報。孫以即將開釋。私心快慰。連日在獄內。準備一切出獄手續甚忙。即孫妾碧月霞。亦多方奔走。煞費苦心。不意高等法院。檢察官對原判不服。於十八日正式再向最高法院提起上訴。理由謂孫陸氏。係孫之胞弟孫興華所殺一節。乃僅憑孫之家人王賀廷所控。但王賀廷又云。爲孫家所僱張媽說出。數次傳訊張媽。均未到庭。則孫陸氏爲孫興華所殺。從何處証明。孫曉峰焉能無罪等因。於十九日。高等法院檢察處。已將上訴書。送達孫曉峰聘請之律師。馮涵清事務所。馮律師原任孫案第二審。第三審。孫如仍聘馮。當由法庭另下委託書。糾纏數番。將了復興之殺人案。又將相見於法庭。孫氏滿懷希望。必爲冰釋云。」曙

省黨部拍發 慰勞討赤電

瀋陽 遼寧省黨部。於日前（十七）日發出慰勞討赤將士通電外。並告全國同胞。喚起各界一致慰勉武裝同志。以期鞏固統一。永奠和平。茲將黨部之通電原文錄誌如下。「南京中央黨部。國民政府。各部院。各級政府。各法團。各報館均鑒。須於條日。致陸海空軍總司令行營。轉前方討赤諸將士一電。文曰。自赤禍叛變。縱橫湘贛。流毒所在。廬舍爲墟。民生之塗炭。已達於極點。國體之動搖。幾瀕於危境。中央有鑒及此。決議討伐。幸賴諸將士公忠體國。仗義誓師。際茲炎天暑日之時。共奮殺敵救國之志。威聲遠播。所致披靡。卒使赤賊寒膽。聞風喪魄。捷報頻傳。舉國騰歡。仰念武裝同志堅苦卓絕之精神。凡屬國人。能不服膺。倘望黨衆於革命旗幟之下。鞏固勇毅。努力進攻。絕彼匪跡。蘇我民困。庶使和平統一之國基。永奠。翹首瞻望。不勝企念。等語。謹此奉聞。即希全國各界一致宣慰。用申激勵。不勝翹盼之至。中國國民黨。遼寧省黨務指導委員會叩篠。（十七日）印。」

職業社會團體 須受黨部指揮

瀋陽 地方人民團體組織章程。中央令由各該省黨部修改一節已見報載。茲省政府。昨又奉到中央命令。謂關於各省職業。社會。兩項團體。如農會。工會。學術結合等。亦須受當地黨部之指揮。以資進行。而免越軌等因。省府奉此。即飭各縣轉令知照云。

定將軍墳間 蛇神捨藥惑衆
愚氓無知可憐亦復可笑 地方警察宜查造謠之人

瀋陽 本城小南邊門外。清福爾善將軍墓。（俗呼爲定禿子墳）有古樹一株。枝柯杈枒。形狀特異。旬日前。附近人謂該樹有蛇神降臨。係由城內鼓樓上遷居於此。專爲世人除災免禍。求之無不靈驗。於是一傳十。十傳百。一般昏愚男女。紛來討藥。或祈福。一時香火鼎盛。久年荒僻之地。竟一變而爲繁華之場。紅男綠女。白叟黃童。相將扶携而來。每日絡繹不絕。焚香羅拜樹前。口內喃喃有聲。樹上滿插各色之紙兜。或大小異樣之玻璃瓶。野地風狂。將污土穢物吹落紙兜瓶罐中。而善男信女竟誤認爲蛇神捨與之丸散藥品。得之有如至寶。懷之而去。狀殊可笑。亦復可憐。近日前往討藥求福之男女。益形增多。在炎天暴日之下。揮汗如雨。跪地不敢稍動。虔誠無以復加。有識者不惜苦口勸解。奈彼不聽何。深望有司。速加取締。偵查造謠之人。處以應得之罪。將其中虛僞情形。詳加講解。一般民衆之迷信。以免日久。或將因而發生有碍治安之事件云。

警察教練所 舉行開學典禮
各界均派有代表致辭

瀋陽 省會公安局前經黃局長發起。組織一警察教練所。地址在南市場。商埠公安局一分局內。該所之教官。均由局內各科長。分所長等担任。故預定各學員畢業後。當可獲得美滿之警察在職。該所第一屆學員。現已招齊。計百名。該學員等均由省會及商埠各公安分局所保送者。規定每分所保送在職二三等警士兩名每分局則保送四五名不等。被送之各學員。均携帶行李及各人應用一切物件。擬入分局內。該學員等。均先後到齊。於今（二十日）上午十時舉行開學典禮。黃局長派督察長熊飛氏。代表前往。並有黃局長致訓辭。由熊氏代讀。並東邊省城各機關首領前往觀禮到者有臧主席代表。金廳長等五十餘名。各代表均有祝辭。及演說等。一時一分局內。車水馬龍。頗爲熱鬧。於十二時禮畢。各界代表。均陸續返回云。曙

日人情殺案
放開瓦斯意圖薰斃 經人發覺送院救治

瀋陽 日本站住吉町五番地。住戶日人大冶喜市。本年在東京與內緣之妻市岡。發生戀愛。相偕逃來瀋陽。即住於吉町。大冶爲千成飲食店內外櫃。該婦市岡。前曾在千代田食堂充招待。近來二人忽生厭世之心。於昨早竟在寢室。將門窗緊閉。然後將室內之瓦斯放開。將氣滿充於室內。二人希圖被氣薰死。嗣被同院人發覺報告日警。抬至池田醫院醫治。該男大冶。業已復甦。女市岡由。因事前服鴉片多量。據醫生云。毒性現已發作。不易救治。性命恐有危險云。曙

慰僑代表歸來
前日假青年會開會 報告華僑被難眞像

瀋陽 遼寧各法團。組織之慰問朝鮮被難華僑代表團。前赴安東業已返省。茲聞該團爲使一般民衆明瞭朝鮮被難華僑眞相。及逃至安東難僑之困苦情況起見。特於昨日（二十日）下午六時。假大南門裡青年會健身廳。開報告大會。先期函致各界人士參加。並通告民衆。任便入座聽講。當晚各代表均有所報告。參加民衆。極形踴躍云。

擴大紀念週 本省前日舉行

瀋陽 遼寧省政府。於今（二十日上午十時。在省府大禮堂。舉行第二十六次軍政擴大紀念週。到者各機關首領四十餘名。由臧主席報告。」

商聯會議決 包納新稅辦法
省垣應攤二百二十萬元 按生意之狀況分別納稅

瀋陽 遼寧全省營業稅。前各縣商會代表。來省開商聯會議。結果議決由商會包辦。其辦法按各縣商業之多寡。及生意狀況。資本若干。由各縣商會呈報商聯總會。酌量分配均攤。於昨（十八日）下午三時。在省商會開商務聯合會。開會討論分配法。議決省城各商家。每年攤二百二十萬元。由大小商家。按生意之狀況分配納稅云。」曙

罪犯潛逃未遂

海城 縣教養工廠。於二十日午前八時許。有該廠罪犯林富春者。在該廠後院工作。乘看守不備。將腳鐐扎開。越牆潛逃。當被看守高雲起發覺。跟蹤尾追。及該犯逃至北門時。被王甲午分所長瞥見。當時擒獲。繩縛送交公安一分局。除由朱分局長一面審訊外。並電知該廠。當經該廠具文領回云。」樂

行政會議閉幕

海城 縣政府主席孫文敷。爲二十年度地方行政會議。召集各機關。各法團首領。及地方士紳。各區分局長。區鄉農會幹事等。定於月之十五日。假教育會開全體行政會議。等因已載前報。是日各界會員均先後到齊。[illegible]十餘人。於十六日正式開會。繼至二十日大會始告終了。查各界提案綜共四十餘起。當此會期經衆磋商。議決三十餘項。以俟再行審愼。即當頒佈實行云。樂

啓用榮典之璽 中央通令知照

瀋陽 遼寧省政府。案奉中央政府行政院令。啓用榮典之璽。當即轉飭所屬一體知照。茲將原令錄左。爲令行事。案准國民政府文官處第五三九九號函開。逕啓者。奉國民政府令開。茲製成榮典之璽。於中華民國二十年七月一日啓用之。此令等因。除分行外。相應錄令函達查照。並轉行知照等因准此。除分行外。合行令仰該省政府。即便知照。並轉飭所屬一體知照此令」曙

指導員之人選

阿城 本縣村政府指導員。薛恩成。升任財務處主任。所遺之指導員缺。因縣長赴省未歸。故未發表。擬仟者爲誰。據一般人推測。以第二區姜區長爲最有希望。該氏老誠持重。資望素孚。上下推許之。故尙有由第二期區長班畢業者擇優委充。至於鹿死誰手。候熙縣長歸來。以觀其究竟云。」

財處添設稽核

阿城 本縣地方財務處。自新主任到差後。一般職員。均易新人。即俗云一朝天子一朝臣也。除原有之職員外。新添設稽核一員。已由縣委初文範充任云。」

暑期講習開始

海城 縣教育局長陳賓森。爲造就教育人才。曾呈請教育廳。成立暑期講習會。定於二十日。召集全境各校職教員。重新受課。以求貫徹學術淵博爲目的。各情早誌本報。是日全體男女職教員。到會者六百餘人。除由該會按時規定受課時間外。並按教師十餘名。輪流教授云。」

教員投江自殺
半載辛勤祗剩吉洋三十元 心內鬱鬱中途江上圖自殺

扶餘 本邑縣立中學校教員徐某。前被聘來扶。充任數學教員。頗受學生之歡迎。不知因何竟被辭職。聞臨回里之時。僅帶吉洋三十元。所挣薪金。多被他人借去。索要不還。因之心內鬱鬱。竟乘舟行至江中。跳落江中。以圖自殺。經船上水手入水打撈。亦未撈出。遂即斃命。至尙有無其他情形。尙能料定。容再訪誌。」萍

駐防陸軍二連 與匪接觸

扶餘 本邑駐防之陸軍七旅四十九團二連劉連長。鑒于胡匪充斥。綁票封人。猖獗萬狀。是以親率所屬。出發剿匪。現已在下江一帶。與匪接仗。匪人約三十餘名。架票二十餘人。可謂能矣。今

反抗房捐之激昂
組織後援會發表宣言

四平街 商民因縣府加收房捐。總計須納款額。約三萬元之鉅。商民困苦。力難担負。請求豁免種種形勢。曾數誌各報。惟官府冥頑。勢在必行茲全埠商民。明知此項房捐。一經加收。即爲永遠稅收。絕無減免之日。因此爲自身利害計。結成團體。以圖自衛。所組團體。定名爲四平街遼東全體商民。請免房捐後援會。除派出代表。赴省請願外。現已刊發宣言三千份。用快郵代寄決。遍上東北各重要官府。及各要人。懇爲一致聲援。藉達目的。於此可見四平街之民氣。非復往日銷聲匿跡之可比也。茲將宣言附誌如後。」

四平街鐵路東。全體商民。爲縣府强制加收房捐。無力担負。謹再拜泣陳困苦。於我東北各省府。各機關。各法團。各報館。暨數千萬父老兄弟諸姑姊妹之前。懇爲主持正義。一致聲援。務求豁免。以解倒懸也。」竊聞

天災流行 何代無之。或遭水旱。或患蝻蝗。或罹兵燹之刦。或受盜賊之搶。小則害偏鄰里。大則危及社稷。丁壯困以流離。老弱於焉轉徙。其慘痛情形。無論災區廣狹期間之久暫。試覽流民之圖。凡屬血氣之倫。所當同聲太息者也。當是時也。

哀鴻遍野 待哺嗷嗷。爲民上者。政能饑溺爲懷。亟應從速救濟。安輯流亡徐圖生息。斯則父母之官。保民若保赤子。而責無旁貸者也。然有時國帑不允。倉廩不富。災黎待救。欲救不能。是應苦口婆心。勸捐賑濟。斯誠善舉。在上者旣具熱心。爲民所當贊助。惻隱之心人皆有之。本人群互助之誼。

踴躍輸將 所應然也。其有忍心坐視。當係毫無心肝。然則所謂捐款救災。吾民街力之所逮。方僥倖之不暇。亦何心而反抗。惟是募捐旣稱善舉。納款應取自然。設當民衆困苦之秋。自顧不暇。而官府强制派捐。指交成數。是誠剜肉補瘡。病者未必獲生。而生者轉以益病。由是以觀。則捐款救災。應由吾民之樂從。官府以高壓之手段。」

苛派强徵 不恤民困。斯爲暴政。吾民雖愚。當亦誓死而萬難從命者也。持此理由。公之天下。以言吾埠之加收房捐。官府强迫實行。其是在曲在。可以辨矣。嗚呼吾邑不幸。天降之災。客歲縣境九七八等區。災情之重。民不聊生。災民展轉呻吟。以迄今春。其困苦情形。非特民食無着。

春耕無望 而受金融之奇緊。竟至求告無門。行見全區災黎絕無生路。斯誠不可掩之事實。而不容飾諱者也。災區之情形如此。以言鄰境。則災害之深。雖偏重於五七八等區。然接壤之地。相去咫尺。詎無波及。縣境幾何。概遭影響。災餘之年景。統計全縣收成。較之豐年。得十之四。是鄰區雖未受災。實亦因災而稱歉薄。農產不豐。民實無怙。辛苦終年。

得不償失 益以金銀起伏。經濟告竭。詢至農商交困。救濟無方。其所感痛苦。雖不若災區之甚。而個中況味。殊有難言之苦。總茲不振景象。全境皆然。於此災區之仰給鄰區以爲助者。救實等杯水車薪。無濟萬一。蓋鄰區自顧且不暇。無餘力以救人也。」

戲園演完野戲 仍是賠累不堪

扶餘 本邑新舞台。自在南門外演戲十二天後。又在街面集資二日。各商號多吝於出錢。因之所募無幾。結算前後帳目。仍是賠累不堪。經園中衆人議合結果。實無求生之路。乃議決暫行散班。候至秋冬再行整頓。大家業已贊同云。」萍

郵局注意報紙

扶餘 本縣郵政局長劉金山。茲爲注重新聞紙計。時備車冊。每日某報到扶。某報未到。均註之於冊。見法誠善矣。蓋如他處積壓報紙。影響交通信川。局長如此注意。我扶新聞事業之發達。實

縣一考試放假

扶餘 本邑縣立第一小學校。茲因暑期在邇。理應考試諸生。成績優劣。然後方能放假休息。今已於本月十四日開始考試。二俟試驗完畢。即當正式休假。其他各校亦均援例。下學期定於八月十號開學云。」萍

時疫可畏
小兒傳染甚烈

扶餘 本邑近來天氣不正。因之時疫勃興。一般小兒。多染上吐下瀉。形似虎烈拉症。流行傳染。可稱最烈。醫生亦多束手無策。此症至多不過十日。則小兒勢難轉廻矣。我扶之爲父母者。對於子女其注意焉。」萍

强搶燒殺人犯 槍決示衆

遼陽 縣清鄉局。受理强搶放火殺人犯尙元侯一名。業經審實。當呈報省府核示尊情。當於本日（十九日）奉省電令。將該犯執行槍決。一彰法紀。該局奉電後。驗明正身。即派警將該犯由監提出。由庚局長率帶警隊數十名。壓赴刑場。執行槍決示衆云。」

磨石峪田中 陳寶廷私種毒卉
被村隣李萬禎在縣府舉發 公安局派警人赴一併拿獲

本溪 縣二區小市管界。磨石峪村住戶。陳寶廷者。以耕爲業。今春在其地內私種鴉片烟苗畝許。於昨被同村住戶李萬禎。來縣檢舉陳某私種烟苗各情形。公安局即時派警。前往將陳寶廷及烟苗一并拿縣。以便懲辦云。」

初中招考新生

本溪 縣立初中學校。第四級學生暑期畢業後。即在各處張貼廣告。繼續添招。定於日昨考試。聞報名者極其踴躍。共計二百九十九名。定錄取額數五十名。第一者爲張太祿。係新校畢業生云。」

卍會資助僑胞

營口 自萬寶山事件發生後。引起朝鮮人民暴動排華風潮。無辜華國僑胞。慘行殺害。得免於難。而逃至安東者。爲數甚多。顚沛流離。食宿爲艱。狀況之慘。非筆墨所能形容也。故各地實行募款助賑於被難僑胞。聞風興起。然營口世界紅卍字公會。以吾國僑胞居住朝鮮者。突被鮮民之生殺予奪。爲同種休戚相關。豈能坐視旁觀。該會以大洋五百元。匯交安東分會收訖。以便施助於僑胞也云。」

冰窖業大發財

營口 現屆溽暑。火傘當空。赤帝行權之時也。而各售賣冰糕。冰水者。趁時異常興旺。但該業所需要之品。即凉冰爲大宗。且本埠各冰窖所窖之冰。於是時。亦正銷售快之時。由此可見。業冰窖者無不大發其財云。」

飭商領附稅款

營口 山海關監督史靖寰。及稅務司克勤納等。查營口華商附稅現款交由商會代領發還一事。業經該監督和稅務司將附稅現款計六千四百一兩三分七釐。今簽支票。交商會分發各商。以二個月爲期。在期內准各商號開列收據清單。載明詳細數目蓋用商號圖章。赴商會領回。合行佈告。仰交納附稅者。務於期限內。親持單據赴商務會。照原交數領回幸勿自誤可也。」

虎林烟匪之眞像
李鎭守使恩威併施 溝民覺悟今是昨非

虎林 虎林縣屬。獨木河前。因禁烟微起波折。疊見各報。惟道聽途說。皆非眞象。至稱陳團被圍迄未放出。甚至聚衆六七千之多。以訛傳訛。離題愈遠。記者久居虎林。知之最詳。今就經過情形縷晰於下。查虎林自奉令禁烟以來。確已成績昭著。當民國十五年時滿山滿野徧目皆是烟苗。獨木河山路崎嶇。水渠汪洳。是以匪類游民視爲世外桃源。官兵不能進溝一步。十六年經李鎭守使。章道尹。到虎嚴行禁烟。開放荒地。徽收稓械。教民稼穡。爲釜底抽薪之計。以期化烟匪爲農民。十七年已減去大半。官道兩旁皆是大田。溝內並設有小學校。油房燒鍋數家。墾戶亦日見甚多。迨十八年。中俄開釁。官家無暇顧及。溝民乘隙廣爲播種。十九年幾復舊觀。官家見烟患復興。禁令廢弛。冬季遂派陳團長宗俗。帶隊赴溝監視。壓搘大烟未得播種。又加去冬雪旱。今春雨大。皆於烟苗不利。肅清毒卉。頗得天助。是以普通阡陌。確無烟苗。惟深山幽僻之處。尙所難免。今春陳團長復行來溝監視。而董縣長時常宣言。對於禁烟頗爲嚴厲。如有一根烟苗發生。亦須治罪。此時軍隊分途進溝驅逐游民。適有匪徒乘間鼓惑溝民。罔知利害。一唱百和遂聚有四五百人。鬧困陳團長。一面率制軍隊。一面偷播烟子。希圖僥倖。一般匪徒。旣無家屬。又無田產。事成則身得其利。事敗則嫁禍於溝民。此其鬧事之因也。迨李鎭守使到虎察知眞情。念良民究居多數。一日用兵。匪徒則携槍外竄。四出搶掠。溝民則受其禍。除害苗心有未忍。乃於六月十七日。將溝內在百千家長。召集到街。曉以利害。恩威並施。並宣傳主席寬容之恩。溝民聞之咸悔悟。甚至泣下。聞已定出三項辦法。第一安撫良善懲辦首惡。第二繳出槍械、消弭匪患。第三派兵進溝。剷除烟苗。斷絕根株。溝民正在恐懼之時。聞不派兵進溝莫不喜形於色。情愿自動剷烟。自將不良份子驅逐出溝。繳出大小槍九十餘枝。除一俟續繳。二十三日陳路兩團長。帶隊帶保衛隊百名連溝搜除烟苗。想溝民已悟今是昨非。當不致再發生誤會。積年匪患自此可告肅清云。」

警察搗毀黃仙巢

營口 本埠自經大歡心甸村。胡仙現靈一節。一般焚香討藥之聲。沸騰於埠內。詎料無獨不偶。埠南得勝門五分局管界。阮家胡同小廟又有黃仙顯靈。於月之十九日下午二時許。突有數十人燒香廟前。焚香拜禱。求賜靈藥。忽被該管分所巡警士瞥見。當即驅散群衆。搗毀香爐牌匾等。乃忿忿而去。」

教會改委員制

營口 縣教育會。定於本月十六日。開會等情業誌各報。並於是日奉廳令。將本會改爲委員會制。以符現法。當會選幹事爲楊文林。由連魁。趙德玉。王永錫。鄧國芳。張宏銘。江振旅等七人。並又復選楊文林爲常務幹事。由大會公選楊文林爲出席省教育會代表等。故該會刻已更改就緒。並分函相應通知各機關知照云。」

市場見聞錄

大石橋

梨園起色 市場戲園。十四紅戲班。已演唱數月。其名角十四紅。高小樓。坤角張素令。張如意。梁翠喜等。雖均唱作不壞。然日久生厭。兼角色與底包。人數簡單。幾將停演。該班近由外埠邀來底包多名。並坤角金菊花趙蘭玉彼雅梅玫瑰譚等。連日獻技。其刀馬花旦。金菊花之作工甚佳。近不多覯。及二簧老旦之趙蘭玉。所演徐母罵曹吊金龜等戲。唱作工穩。惟二簧鬚生彼雅梅。（十一歲）青衣花旦彼雅譚。（九歲）所演梅龍鎭及坐宮等戲。其念白清利。唱工字正腔圓。作工尤能形容盡致。頗爲顧客稱羨不置。是以該園營業。因茲大見起色云。」

不講衛生 市場戲園。乃營民衆消遣場合。更兼新添角色。顧客常滿。惟該園內厠所。不加整理。時當溽暑。竟致穢氣滿園。實有碍衛生。深望地方賣者。應速取締云。」

泰東介紹欄

五行欄 刊費 五號字十三字作一行 一次一元 四次二元 七次三元

十行欄 刊費 五號字十三字作一行 一次二元 四次四元 七次六元

求事廣告半價、不出名者倍價、姓名住址加三成

醫生及藥種

氣短 全身麻痺 包治靈藥一星期見効 近江町三七 白馬號

雜件

招租 茲有武藏町六番地樓房一處共計四十間如有全租或分租一半者均可請至敷島町十番地益順公內積餘堂面議可也 林積餘堂謹啓

牛奶 奶油 奶皮 牛奶粉 大連牛乳株式會社 電話四五三七番

黃金 蜂大宗蜜蜂出售 附屬品類俱全 林養蜂場普蘭店代理店 義盛泰

麻袋 混合保管用藍缸、骰用綠缸、洋灰、砂糖包用各種麻袋、 大滿洲製麻株式會社

機械類、電氣器具一般 金屬機械油、揮發油、化學肥料、米、麥、麵粉、雜貨、鞋襪 三菱商事會社大連支店

電園之北京料理 大連電氣遊園電八七一〇 登瀛閣

獅子 牌氣水製造品質優良 大連市常盤町電四八七三 大連製冰會社

電線 電纜 銅、黃銅、鉛加工品、電氣機械 油漆、瓦尼斯、拉克、汽車膠皮帶、象皮製品、皮帶管 古川電氣工業大連販賣所

華客 歡迎、吃、喝、遊、意舉行、華人茶房招待 大連大山通 電三一七一 遼東旅館

均質牛乳 奶油 奶皮 滿洲牧場 電話六一三四番

硝子 食卓用器、本硬質 汽罐用、格吉類、安全燈用、替硝子、汽車、電車用、藥品化粧品、各種容器類製造 大連 南滿硝子會社

鐵類 丸角平鐵、歐鋼板 洗鐵、同濶板、同薄板 浪板 亞鉛平板 同鐵線各種販賣 大連佐渡町 進和商會

膠皮 鞋、孝行鞋、美利堅鞋、運動鞋、各式 大減賣 膠皮腿卡、膠皮細線 大連連鎖街 電長六〇二五 大連洋行

火災 保險、海上、運送 汽車保險 大連常盤橋電二〇七二 大連火災海上保險株式會社

機器 各種機器特價出售 礦山、鐵路工廠 土木農園等用 大連市山縣通 蘆田洋行 電話長三四〇六

飯莊減價 本飯莊自經營多年而招待顧客格外殷勤凡做酒席以及小賣無不克己樓座寬闊諸所迎合各界之心理以昭廣徠故將價目從廉恐未週知特此聲明 營口大水晶宮天和酒樓啓

介紹 西醫 啓者華北醫院郭廣驪先生在營口懸壺多年素諳西法治療一切內外諸沉痾經治愈者惟數不勘今該院爲擴充營業起見已移永世街樓房內部設備齊全出診門診隨病家自便存心濟世取價最廉恐未週知特爲介紹耳 介紹人 郭心農 張福藤 王祝三 呂志先 啓

城子疃天泰德代理店經理孫鈞堂啓事

敝啓者鄙人前同古雅堂孫殼忱合股開設豐泰德代理店茲因意氣不投各不欲前圖於陽歷月之七日要集東西將號內經手內外賬目一概撤底算清各自按股分領惟鄙人分領之股復又添加新東在豐泰德舊址開設天泰德代理店專辦客事伏望舊雨新交不我遐棄惜肯關照乃荷但時後豐泰德勿論發生如何事故與鄙人毫無干涉恐未週知特此登報聲明

聲明與孫脫離關係

敝啓者情因鄙孫承山不務正業揮金如土屢戒不聽以故與其脫離關係嗣後凡承山在外借貸買賣等一切行爲鄙人概不負責恐遠近親友不能週知因而登報聲明 長山寺會馬家屯孫國平謹啓

華北風雲緊張中 大刀會應運而起
濛江臨江一帶發現二百餘名
焚掠綁架猖狂甚於胡匪 警察進剿當時陣亡八名

安東 駭人聽聞之大刀會匪。吾人不受其驚擾者久矣。詎意近來突然復起於濛江臨江一帶等處。日前有大股刀匪二百餘人展進松樹鎮（濛江臨江毗界）附近等處焚掠綁架甚於胡匪。該處警察往剿。經戰多時。刀匪退却。但匪人並無傷亡者。警察陣亡八名。負傷一名。現在臨江大生醫院療治。現聞軍警協同剿捕。現正追擊中云。

強盜搶殺併行
事主認明胡匪爲誰 逮捕到案一按即服

安東 月之十四日由大東溝縣公安分局。解來匪犯于得雲。郝德發二名。送交縣公安局訊問一節。曾誌本報。茲經詳查。該處新西溝村住戶蔣姓。家有老母。二弟妻女等同居。其二弟皆在外爲人作工。家中僅有老母。一妻一女。四人度日。年來收入頗豐。外間風傳。蔣某近來。收入某項現欵三四百元。突於舊曆五月二十四日夜半間。闖入匪人二名。各執宰猪尖刀。進門大施威嚇。逼索財物。幸蔣某當二人入進門時。即躲於暗處窃視。認明二匪係鄰村郝于二人。乘間逃出賊鄉投救。匪人在屋內各處搜翻。未獲一錢。尤恨蔣某在外呼救。當將蔣母項後用刀刺傷八處。最後小腹一刀甚重。腹破腸出當時斃命。並刺傷蔣女。相率潛逃。迨蔣同鄉人來時。匪已遠逃。蔣母既慘死。女復重傷。並未聲張。即赴公安四區報告。當經買分局長。一面帶警捕匪。一面電請法院檢驗。比及檢驗吏到時。則于郝二匪。已逮捕到案。立時提訊。二匪已將風聞蔣家存有現欵三四百元。故來行搶。只及因搶慘殺事主。種々供認不諱云。

資遣難民
表決辦法三項

安東 本埠所設鮮境被逐華僑臨時難民收容所。現存人數尚約三千餘人。王介公縣長。張聘珊局長。孫朗軒主席。特派員專司照料。並親至各所慰問。更幸各界仁人義士踴躍捐助。是經當局磋商資遣辦法。並邀集各輪船公司經理討論。表決。（一）回原地「鮮境各處」經理事業。（二）送歸原籍（三）當地謀事等三種辦法。於十七日。已開始辦理。是日午后。回新義州者。數十人。乘太古輪船。回烟台者。六十八名。政記公司輪船有利廣利。儎往大連者十六人。威海十四人。龍口七人。青島三百二十四人。餘在收容所守候者。俟汽船會社。及怡隆洋行。兩船行之輪船。日內即可來安東再行分別送赴山東天津等處。以上各輪分送各處。以回新義州者。共計五百人。當經王縣長。張局長。孫主席規定每人發給現大洋二元。乘船免費。登船時。多派警士護送。各難民喜不自禁。並表示感激云。

頌功德樹碑紀念

安東 邑東小蒲石河鎮。商會成立有年。關於會長一席。係由各商號選舉。數年前。經各商公舉。順懋德經理王翽山氏。爲會長。蓋王氏。改進會政。發達商業。振興市面。著有功績。故連任數屆。該商會。今春遵照省令。改組委員制。經各委員。照章票選。王氏得票最多。當選爲主席。王氏因櫃事繁多。力拒不就。各委員。乃邀王之契友某。極力勸挽。並陳以大義。王氏亦知萬難辭退。不得已始行允可。該會自改組以來。改革新。促進建設。惟勤惟勞。極力提倡。如之極微商埠。其文化之進步。商業之繁榮錢法之活潑。市街之安靖誠金湯不啻也。無怪乎。該埠商民。喜形於色。口碑載道。更兼王氏性耿更直。已待人。臨事不苟。威武不曲。省儉經費。免任私人一般商民。感激無已。故各大商號核議。特爲王氏附製石質紀念碑一座。約高丈餘。特由山東萊州府定製。約需現洋數千元。此項化消。各大商號。情願籌備。不日即將實行選造。茲爲王氏聞悉。以此種舉辦。大不爲然。抑之再三。幾至辭色激變。無如衆商已決。乃難中止。現聞已派人赴萊州選採住石。定期製作云。

普蘭店公學堂 注重農業實習
各地照片通信【三】

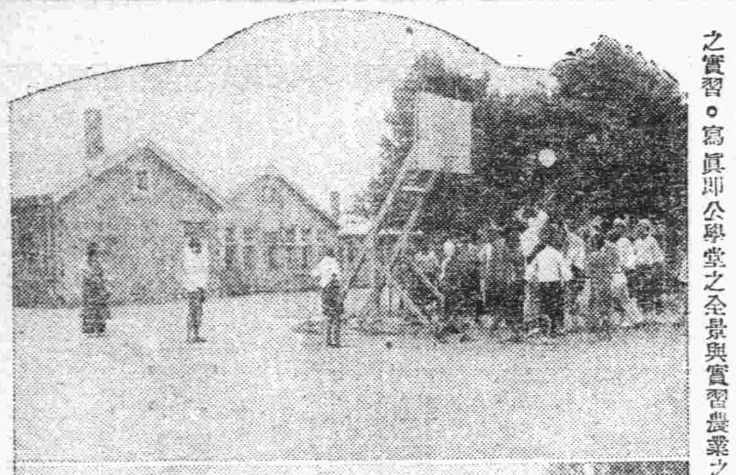

石本普蘭店公學堂長。雖其新就任之日尚淺。然以有深通中國語之可須永首席教授輔助盈校務之刷新學童教育之改善。已有極好成績。該學堂乃集十八會屯之兒童。而設立者也。其爲養成各會屯之中堅分子。仍以農科爲主。俾卒業後。一意從事會屯之發展方針。爲是故各學科特注重農業之實習。寫眞即公學堂之全景與實習農業之兒童。

鮮境小米缺乏

安東 鮮人暴動。該國有知識份子。遺憾實甚。咸引爲不祥事。徒傷情感。而負損失。鮮境工商各界。所受損失。爲數甚鉅。至於素有任用華工之各工廠。外陷於悲觀。即鮮人日用食料（小米）日前新義州方面。頓起米慌。近來鴨綠江彼岸。沿江一帶。日需小米。大告缺乏。故一般有知識。及有正業之鮮民。日望平靜。更屬刻不容緩云。

日警捕緝獲行搶胡匪

安東 本埠日商火藥會社。店員赴銀行取欵。歸途被三匪攔住去路。打傷店員。搶去金票二千餘元。向山林中潛逃。當誌本報。日警察署司法主任。率同刑事丑作赴鳳城縣界訪緝。當時照會。鳳城縣政府。稽回警察各處偵捕。卒於月之十七日。在鳳界某處。將匪首拿獲該匪林樹春。又名慶連。年二十八歲。原籍河北省。任邱縣。當民國十年。曾充該會社苦力。十三年被捕時寄山腰間。搜出金票一千零三元一角。其餘一千餘元。爲同夥二匪帶去。日前分手後。去向不明。當時帶署訊問。以備引渡云。

錢包被人窃去

貔子窩 管內唐家房屯。趙義成機匠。於月之二十日。由家持大洋二十三元。小洋八元。至貔窩意欲兌換金票。行至埠西街正金隆錢莊門首。自窩開該號櫃夥金票行市。問罷將錢包放於挑筐內。置於道側。復至道南某魚床買魚。時已片刻。回至挑筐中取錢包時。已不見錢包何在。趙某急報之無法。隨至管內派出所報告。警官聞悉。派員緣街大施搜索。未知能否捕獲。

修築監獄
以免發生意外

大賚 大賚監獄年久失修。房壁欹斜時虞傾頹。當茲獄犯擁擠之際。不無危險。若不提前修葺。誠恐發生意外。故縣長王家龍。蒞任伊始。即有鑒於此。爲防患未然計。特呈請上峰撥欵修築。業蒙批准。當委獄官李彤爲監工員。刻已鳩工購料。動工多日。大約不日即可完成云。

教育局長易人

泰來 本邑教育局長于中和。因調陞省黨部宣傳部主任。所遺一席。經廳令委縣立第一校校長郝元亨接充。遺校長一席。已委王赫然接替。

金某力奪匪槍
群匪興師與警隊干戈相見 時當夜午將金家房屋燒失

牛莊 本月十六日（縣七區界）。灰菜崗。子金姓家。僱農夫十餘人。在田間劃地。當午飯時。徒來一人乞水。農人見其腰帶手槍。知其爲匪。群起而攻。將手槍搶下。該匪逃脫。金某持槍報告。駐金坨子三十四中隊。及高力房搜查隊。中隊長鄭柏泉。率隊往剿徧該匪類。群興柒槍之師。兵匪相遇。該隊長勇敢直前。身先士卒。兵匪雙方激戰約三時許。匪力不支。當即逃竄。結果搜查隊兵耿某因奮不顧身。悞中流彈。肋部受有重傷。昨已抬送營口某醫院療治。而該匪受此巨創。武器損失與官兵對敵。實非本意。若非金某。搶槍報警。決不出此。故於該日夜半。乘隙潛至金某家。將其所有房屋。付之一炬。及該匪有無死傷。容訪再誌。

回民街發現虎烈拉

牛莊 邑南關。回民張萬寶。人頗誠樸。素以小賣爲生。數口之家。雖不充裕。但亦無凍餒之虞。忽於昨晨。得病不起。當經家人。延醫診治。得悉患虎烈拉症。一時施救無術。於下午即行斃命。值當此仲夏之期。天氣炎熱之時。於飲食易注意焉。

小販見財昧良

牛莊 工夫市街。有肩挑賣杏者。彭姓老嫗買杏一斤。由腰中掏錢。將兜內一張十元奉大洋帶出。落于該杏挑上。該小賣商。拾起納在腰中。彭嫗瞥見。向其追索。而該堅不承認。彭嫗向其理論。忽來一大漢。詢明原委。甚爲不平。著其將原票償還。始爲了結。該小賣可謂昧良云。

窩盜犯被捕送縣

農安 本邑司法公署。捕盜馬犯一名。該犯供稱。窩盜主楊某。家住乾安地面。當派馬隊四名前往。竟而捕獲。於日昨綁送來縣。以候法辦云。

二匪打死行路人

農安 本邑伏龍泉地方。有某農民。騎馬回家。行至伏龍泉西十里之處。遇二匪截路。持槍欲刦騎馬。乃該商民。竟想馳馬而逃。至被匪人擊斃。將馬搶去。現已呈報來縣。如何辦理容訪再誌云。

馬家船口已致一蹶不振

哈爾濱 江北馬家船口地方。雖爲呼海路之起點。但與傅家甸僅一江之隔。上下車旅客。均隨來隨往不稍留。故自前年實行禁烟以來。市面逐漸蕭條。居民僅有百餘家。各種商店。亦逐漸荒閉。前月該處商會。爲振興市面起見。曾井設種種游嬉。以期召徠遊人藉以維持。詎江南市面亦極不振。人民莫不窮困。囊空無錢。且因台照距江沿太遠。是以遊人稀少。僅唱戲數日。即行停止。反虧賠千餘元。自茲以後。行困愈甚所有飯館。近已全部荒閉。其他各種營業。亦已收束停辦。現下僅有郵局一處。小雜貨舖數家亦皆勉強支持。街市之上。常不見一人。近已大呈死氣云。

運軍入關
客貨車時誤點

四平街 本埠四洮鐵路。客貨車運。向按鐘點發到無阻。近因時局關係。黑軍入關警備。因是近兩翻來客貨車時有悞點情形。如十八日二次車。悞點一小時半。十九日四次車悞點一小時。皆因兵車通過以致悞點云。

防匪護路
△購機關槍
△添便衣警

四平街 本埠四洮鐵路。警務總段段長李鵬翹。以時值青紗將起。沿線胡匪出沒無常。爲保護鐵路安全計。特呈准添購機關槍兩架不日派員赴省領取。並出各分段。選幹警二十名。改派便衣勤務。各發手槍。梭巡沿線。及車站附近。偵察匪人行踪。以資消息靈通。而便易於防剿云。

醫藥界之大革新
腦保諾爾膠球
治淋內服 特効新藥

轟動全球的淋病特効藥出世了!!

患淋者大福音！
▲從此淋病則不能再橫行於世了!!
▲從來視爲終身不治症之慢性淋—有了治法—
▲自古名醫嘆爲無藥能治的白濁症—靈藥出世—

淋病難治之原因
淋病者。乃一種淋病菌、繁殖於尿道粘膜中。腐蝕破壞、漸次擴大深入之病症。故淋菌深入粘膜後。普通一切淋病藥。藥力達不到淋菌所在處。遂成終身不治之病。因此嘆爲無藥可治之重症。此即從來名醫束手無策之主因也。

「腦保諾爾」特長在何呢？
既有偉大之殺菌滅毒力。復有巧妙絕倫之滲透作用。服後迅速達腎部。即能完全發揮其殺菌滅毒之作用。即時止化膿•鎮疼痛•他如利尿等•均有顯著之神功。尤其潛入粘膜內部之淋毒菌。亦能透過粘膜。搜索肅清。有如氷遇日光。完全化水。順流尿道而排出也。且無如白檀油之傷害胃腸等副作用。又特別犧牲。價極低廉也。故對急性淋。莫不藥到病除身。他如普通視爲極難治之慢性淋。亦於七日內。準可根治了。服後翌日尿即變青。此即藥已見効之表徵。三日即可鎮疼痛。五日定能止化膿。七日則就尿清病去身矣。
另備「說明書」函索即寄

東省各地經售處
奉天、營口、撫順、開原、鐵嶺、公主嶺、哈爾濱、吉林、齊々哈爾、洮南、昂々溪、長春、鄭家屯、安東縣、本溪湖、遼陽、海城、瓦房店、金州、旅順、大連
其他各地有名大藥房出售
總經理處 大連 日本賣藥會社
總發行所 大阪 藤澤友吉商店製藥廠
大連支店 大連市山縣通七番地

天威牌珍珠淡氣泡

敝社所新發明之珍珠淡氣電泡乃由光學專門技師在敝社直屬之研究所考查世界各國照明學理加以技術的方法而造成者材料特佳外容美觀內面磨砂光亮雖强決不眩目其放射之光線緩而和清而爽視之婉若珍珠故名之其外壳全面非常光滑故汚垢積塵等決不妨碍而易於拂試無論何時可保其特殊潔淨之面目及於吾人衛生上大有脾益焉其內容乃選純精炭絲復充入瓦斯淡氣其放出光線惜賴瓦斯氣之助光亮特强故消耗電力藉得節省顧此珍珠淡氣泡中外馳名爲各界所歡迎者即敝社爲酹謝東省之主顧起見特大舉輸入以資貢獻伏祈各界
賜顧無任歡迎之至也

東京電氣株式會社
大連市連鎖商店街本町通角 電五一一五五
哈爾濱埠頭區地段街電四七七五

哈郎脚氣水

脚氣足爛者之福音
環球未有之良藥發現

從來我國人　比較東西各文明國於衛生思想上發達頗遲　就是因爲種種不潔　易致發生皮膚病患者頗多　其皮膚病發生之原因皆係一種寄生虫乘人體之不潔而滋生　且自古來　風俗上無論男女人人之脚　全都包裹甚嚴每至夏令　尤易發生脚氣(醫學名指趾間白癬)患者甚夥　雖非重症治愈頗難每遇犯時　痛癢難堪　或溢黃水或津血液　氣味觸鼻　令人欲嘔　敝公司　有鑑於此乃詳研東西洋之醫藥　取長補短　且更加研究數種藥品和入製成一不可思議之良藥名之曰「哈郎脚氣水」以爲普天下之膺斯症者　除茲障害解癢止痛　其効頗神眞可謂百發百中　但此哈郎脚氣水與尋常撒酸不同　凡皮膚之因炎症而起之　水泡膿泡等幷皆治之　洵爲人思想不到之良藥也

哈郎脚氣水之効能　脚氣足爛　頑癬　陰囊癬　疥癬　濕疹　禿瘡　泡疹　蕁麻疹　等凡由寄生虫發生之一切皮膚病症　均有奇効

每瓶現大洋五角每打現大洋五元

發售處　大連山縣通九十一番地　順和公司藥房

各處大藥房均有代售就近採買爲幸

世界的調味料

丈夫自外歸、手携味之素一罐、妻問之、夫曰此味之素、爲世界的調味料、我家尚未用過、余恐友人笑我頭腦落伍、故擬日常用之矣。

調味精粉

味の素

(味之素)

到處洋廣貨舖均有出售

C—249

注意商標

今津捕蠅粉

法國理學博士今津氏發明

▲人畜無害▼

捕蠅粉

▲能滅殺蠅蚤虱陰虱油虫等及其他家庭毒虫之聖藥也

▲牛馬之虱　蠅　蚊等
▲犬貓之蚤豆虱等
▲鳥之羽虱虫及猪之漏虱等
▲衣服及書畫之書虫虱
均有絕大驅殺之效力

▲名雖曰捕蠅粉勿論何種之毒虫用此粉香氣撒布即可完全殺滅去根

△對於衛生上亦無防碍家庭中應備之品如購一盒便利非常！

姊妹藥品
- 今津殺虫劑　鄉民應備之害虫驅除劑
- 今津蚊取線香　氣味芬芳効力卓著
- 今津芳香油　殺滅厠所蛆虫及能止一切之惡味

本舖　大阪西區京町堀　今津化學研究所

蠅之捕滅法

每晨掃除前將屋門關閉用捕蠅粉向室中噴撒少許約十分鐘後室內之蠅全爲今津捕蠅粉香氣滾滾而死然後再掃除爲佳

用捕蠅粉滅殺蚊蠅時其他一切之惡虫「嗅有毒瓦斯」當即斃命亦無須再向虫類直接噴撒也

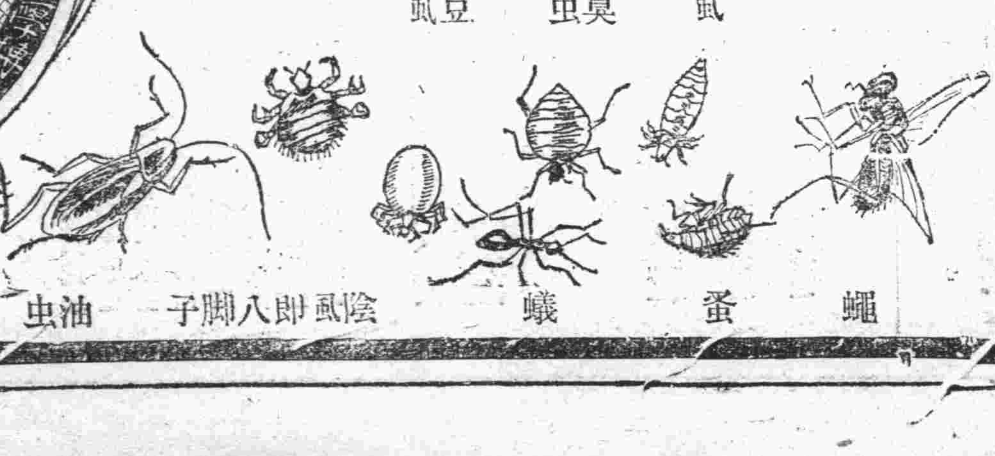

虱　臭虫　豆虱
蠅　蚤　蟻　陰虱即八脚子　油虫

第三回化學工業博覽會最高名譽賞受領

一家必備一箇

保歯　護齦
香味優秀　品質第一

三環牌牙膏

與舶來品比較請試用之請注意品質與香味等

不臭不苦風味馨香使用後即時飲玉露茶亦可苦味並不稍爲之更改

盡現代口腔科學之粹　經虔心研究而精製之

主効力　潔歯　護齦　防口中之靡爛口腔之防腐　有制酸及消毒之效　並可豫防虫牙

經濟的大形(裝七十瓦)一箇　金兩角
携帶用中形錫筒一箇　金一角

◎ミツワ石鹼本舖　東京　丸見屋商店

7.53

方面委會成立以來 成績斐然可觀

共作慈善事件有四千餘起 今後更再接再厲救貧濟困

大連方面委員會。自客歲十二月成立以來。成績甚爲顯著。今正積極爲生存競爭場裡一般悲苦之貧人設法救濟。綜計開始作工以來之成績。調查如左。

●社會調查一七八五件●保護三三件●戶籍整理三三件●捐救濟二六四件●商議指導五六助賑濟四一〇●教化福利二七二件●療疾保護四七五件●周七件●其他二五一件●合計四旋介紹五〇三件●兒童保護一四九三件

孀婦再醮情有別鍾 夫察覺何竟不管束 一縱再縱竟爾偕逃

懦夫計無所出請官尋緝

徐仁盛。係大連境內谷滿人。現住於本境內谷滿會于家屯。其妻韓氏。現年三十八歲。於民國十三年十月八日。迎娶過門。該婦本係孀婦。帶來一女。名雲子。年十三歲過門以後。夫婦間尚稱和睦。去年以來。韓氏則情有別鍾。與其鄰家張鳳仁勾搭成姦。本月十八日晚就寢之後。時於九時徐某偶然醒覺。尋其妻已不在屋內。徐即往鄰宅張處探查果然韓氏在張屋內。當時徐亦未聲張。即返室就寢。時至十時。韓氏始潛行歸來。當時徐某問其何往。其妻知事敗露即照實說出。徐亦未動怒。遂又就寢。翌日午前四時許。徐某起床赴地工作。於五時許歸宅時。竟不悉其妻去向。遂於日前二十日向沙河口警察署遞呈報告。述其妻潛逃之情形。請求官方爲之搜查云。

積盜落網後 昨解法院治罪

供出竊盜四十八起

關於商科之犯蓬萊人紀善忠。近因竊盜詐欺。落網事已誌本報。警署經幾番之審訊。紀某供稱自民十七年三月二日起。迄至本年三月間星霜三易。而其竊盜詐欺之不法行爲。大小竟有四十八件之多。警察當於日昨二十一日將紀轉解地方法院究云。

和聚福失欵事

內容複雜一時難解決 請公會調停各執一詞

關於本埠浪速町雜貨商與櫃夥牟其昌之糾葛事件。已誌本報。邇來關此事件各報之傳載不一。記者爲探此事件之眞相。日前曾至大連華商公議會。據該會劉講人君云。關此事先日和聚福及牟其昌各遞有調解書。懇本會爲之調停。惟雙方各執一詞。相距甚遠。故時下該案之眞相。尙在五里霧中。本會既受商民之倚重。懇爲調解。當然須本諸公理爲之調停。但到時下之混沌。實無從着手。故本會爲審重起見。時下尙在考慮各方之情形。一俟案之眞相水落石出。本會自必以圓滿之辦法。從速爲之解決。如最終眞相調查之不可能時。本會亦必以折衡之公平方法處理之。如果係牟其昌舞弊。是無辨別之餘地。爲承保人者。當然須負以完全之償還責任。如係張其鎬昧良。或被第三者寄去。是乃意外之變故。根此原因。須承保人負償還之責任與否。確有加以研究之價值云云。

地痞土豪爲社會隱患

周水會周某惡行多端 被鄉民控告身入囹圄

有市外周水子會。周家屯三十八番戶之周武義者。現年五十歲。品行卑劣。無惡不作。誠鄉中之惡棍。於昔年東西奔走。被任爲周水會預備壯丁職。周某自此惡行益彰。目無法紀。濫用其壯丁之職權。大施其敲詐手段。無辜之村民。敢怒而不敢言。街談巷議。怨聲載道。周水子福島紡織會社宿舍四號之六。住有該社之職工于運江。有與同屯三十五番住民木工廣志雲之妻金氏有染。事被周某探知。以此爲發財之好機會。遂百方籌思。奈均無機會可乘。於本月二日午後七時許。不悉周從何處得來于某乘廣某他往之際。有去廣家之消息。周立即闖入廣某之家。果見于某與金氏正在喁喁情話之際。周某遂將于之四肢。以繩縛之。向于大興問罪之師。強索以鉅金。于某堅不承認。周大怒。欲施以棍棒。于懼甚。謂與金氏僅春風一度。周曰「汝不出以洋百元。我即叫你坐大獄」等恐喝言語。于無奈。即允以洋五十元。周仍不肯。事被于之友郭明金探知。遂作魯仲連。爲之苦口哀求。周仍不肯。于本係一貧窮苦工。僅湊妥小洋五元。交周不受。最後于某於進退維谷之中。遂到周水子警察分所據實投報。該所當將周某解到大連警署。經該署審詢結果。周某供認有如上記之不法行爲不諱。故警署於日昨二十一日以恐嚇罪。已將周某轉解地方法院矣云。」

按年來各管內鄉中之村長壯丁等。品行惡劣之濫竽分子。頗不乏人。目無法紀。濫用職權濫施淫威。摧殘無知之愚民。姦淫良家之婦女。當局對之應有以懲戒之。」

西公 沙公 兩學堂 定期開同窓會

西公 西公之同窓會。自客歲經有志諸君見及母校之畢業同學衆多。星居四方。而其住址以及近況殊未得知。爲聯絡昔日感情起見。乃有西公同窗會之組織。於客歲亦曾一度開會。頗獲良好結果。本年仍循前例進行。決定於八月十六日。在該學堂之講堂開第二次總會。當日討論一切事項。會畢有會員扮演之餘興。屆時必有一番盛況云。」

沙公 沙河口公學堂。訂於八月九日（星期日）午前八時半。假該校大講堂開同窗會。午前討論一切會務之進行。午後爲餘興。（歌唱跳舞新劇等）。該會歡迎來賓及學生之父兄臨席云。」

昌黎縣舊習難除 男女一生幸福盡犧牲於舊式婚姻制度

彼一縣若此他處何獨不然（上）

女家收留男家所交壓婚的彩禮後。或三五日或十餘日。男家約定日期。請女親家至男親家會筵。男親家邀請村衆多人陪客。席間宣言。某子與某女結婚。業經某媒介紹成爲壓婚的彩禮共有幾種。共値銀元若干云云。次日請男家長至女親家會筵亦如前狀。均謂之「換宗」。嫁娶之先。由男家將女方應婿之女生時年月問明。按金木水火土五行生尅。擇選日期。東邀各親友觀禮娶女之前數日。男家購買女衣兩件或三件。用紅紬或布包裹。送與女家言及吉期將近。諸般齊備特來催妝。女家收留催妝物品外回男家相當的東西。喜錢前一日。女家將賠送該女一妝奩。均輸送於男家。謂之「催門」男家僱用鼓樂手若干。在門兩旁吹打。亦謂之「吹門兒」。「（或昌黎縣迎親者少娶親者多）」。

◇…結婚　吉期男家雇用四人轎一頂。大車小車各兩輛。隨行的鼓樂若干人。男女娶客四人。共用車馬人若干。由男家出發經過各村。臨行時放鐵砲三聲。謂之小登科。至女家時。女家備有招待員歡迎來賓。女家請妥女送客兩員。衣服齊整時髦。將應嫁之女攙扶轎內。連男女兩方娶女客送女客轎車等。均回男家。俟擇妥吉時。午前下轎。新娘下轎時。聘請時髦妙齡少女四人。前後左右扶侍。與新郎祭拜天地。新娘携幼入室。將新娘之朦臉布揭去。衆親友與男家人等賀喜。男家人等答拜。午後設筵款待。散席後即辦洞房花燭。新郎新婦交杯合巹。洞房內只留男女二人。洞房花燭夜准許夫弟等輩與新婦玩笑。」

◇…歸寧　完婚後三日。新婦歸寧。謂之「回門」後六日仍赴婿家自此之後或十天或半月或三月或五月時常往來。惟至淸明節前。必須新婦出娘家。至婿家隨帶面餜等物品若干。賠與婿家。曰「送寒食」。再有「送六月」。「送冬」與送寒食的辦法大致不差。至正月初新婦由娘家携帶面團。（或曰大餑餑。每個約重十四五兩或十數兩。豆餡蒸熟。共計二百枚。或數十枚不等。又做麵龍兩個。名曰龍倉）。至婿家謂之「送倉」。正月二十五日爲「老添食」日間酒肉面紛飽餐一頓。夜間不許點燈。諺言是夜老鼠會配偶成親。如有燈光驚動。則與自家不利云云。」

中青夜學 日文班招生

中華青年會夜學日文班。暑期後招添初級新生一班。（六十人）自本月廿五起。開始報名。同時高級班並招插班生二十名。有志學外國語者。可從速報名。玆將報名期限及開學日期。報名地點及各班課程錄後。」

報名日限：自七月廿五日起至八月十四日止。報名地點：浪速町中華青年會館。開學日期：八月十五日。初級課程：日本語速成讀本第一冊。簡易會話。簡易單語。高級課程：初級日語讀本第七冊。會話尺牘。文法。」

同樂舞台輟演又開

園主趙得勝周旋之結果 沈萬同又允再租與演戲

本埠唯一娛樂場之同樂舞台。日前由沈萬同將房收回。曾一度輟演。事已轟動一時。嗣經該園主趙得勝諸般周旋之結果。又得沈萬同之同意。仍租其演戲。開演一日收日金十元之房租。問題解決後。該園於前晚即重整旗鼓。復行開台云。

交通事故無日無之

汽車開行太速 軋傷修路工人 受傷甚重舁醫院療治

責任司機不憤雙方商洽結果 出醫藥費五十元始和平了結

本月二十日下午二時十分許。在沙河口下蔡界五十一番地前。旅順道路上。發現一汽車軋傷一修路工人事。後經調查。得悉肇事者係日人福山直溫所操之大字一一八一號車。福山現年二十五歲。住在市內日出町九番地。至於被軋者之工人名單成瑞。住本境內西山會內。原籍山東兗州府單縣金鄉人。現年二十四歲。其原因乃由汽車之速度太快。（二十哩以上）當其由大連向星個浦方面進行之際。於上述他方有數名修路工人。正在右邊道路工作中。而該汽車之速度太快。雖不斷鳴笛。然該工人亦欲躲避。不意車已開到制止不及。卒將單某創傷。計左頭頂部。左鎖骨折斷。左臂骨軋碎。左膊挫創。經須十週間。始能痊癒。警署認汽車有違汽車取締規則第十三條及三十六條之規定。其偽者之治療費及其他一切條件。當由汽車方面與工頭兩名到署雙方商洽之結果。允出五十元小洋。爲單某之醫藥費始行和平了結云。」

警部補送迎會 前日舉行盛況

今度榮轉於金州之大連警察署出版物係佐藤警部補與繼任之瓜生警部補之送迎會。已於二十日午後自七時於大和旅館舉行。列席者廿十餘名。一場盛會於九時始散云。」

自此始入暑期 前日爲廿八度

連日陰雨之後。昨日始覺有伏天之氣象。且爲日來未曾有之熱天。又據若草山觀測所員所談。昨日最高之溫度二十八度。與前年相同。自此以後始入於暑熱之期內云。」

體育消息

中華九屆水上運動 報名者頗踴躍 運動員刻正積極練習 報名截止期將屆參加從速

第九次大連中華水上運動會」開始報名。今甫三日。報名男女運動員。已達數十人之多。可見大連體育界不但陸上運動熱烈。而水上運動亦較他處爲踴躍也。刻下一航運動員。正逐日入海猛烈練習。以故日來黑石礁星個浦一帶浴場。男女雜沓。紛紛前往一種異常熱鬧情形。將來水泳界之發展進步。實屬不可思議。惟九次水運報名截止。期轉瞬即到。甚希有志加入者。從速報名。勿失機會。」

大連警署員發起 組網球隊 定名爲「育英」刻正籌備進行

大連警察署員薛餘堂。王明文。陳德財。何宗貴。姜士俊。王振才。楊治深。徐明遠。劉士榮。郭正福。楊富田諸君。均係少年英俊。頭腦新穎。鑒於年來國內外關於運動之提倡。孜

足球賽 樂群對里林那士 今日午後五時半

開賽於中青足球場

樂群對英船里林那士。今日午後五時半。假中青球場比賽足球。」

棒球比賽 震華國際觀光局

地點在二中球場 今日午後四時半

震華棒球隊約妥國際觀光局。今日午後四時半在第二中學球場比賽棒球。震華棒球隊成立有日。每次比賽皆有良好之成績。故今日之棒球賽。預知仍有好結果示諸一般觀衆云。」

慶應畢竟不凡 單雙打又勝

單打二比零雙打三比一

【津訊】日本慶應大學網球隊。昨星期六日下午四時開始與天津隊作第二次單雙打對抗比賽。是日天津網球界優秀份子幾全體出馬。結果單打津方大龍乾以二比零敗於慶應之山田。雙打林寶華吳少香以三對一被慶大之山岸村上擊退。」

信陽一穢案之傳聞遐邇

法官姦通民婦

穢聞醜史暴露殆盡 本夫捉姦野鴛鴦解法院 瀆法妄判不予起訴

【鄭州特訊】信陽法院檢察官李毓當與曾鏡芸妻彭氏發生貪汚兼風流之醜案。醜案、臭案。曾載河南日報。河南民國日報。鄭州日報、均略而不詳。未能惹起社會注意。記者以此事非獨關係李彭本身。倘輕輕放過。任其升沉。則司法貪汚中之醜穢無恥可甚。記者於此毅然出發一探其源。曾鏡芸者、羅山人也。曾置有信陽鮑氏街門牌四十九號房一所。與其妻曾彭韻卿（即今日之李彭韻卿）同居於是。曾鏡芸久居無聊。乃宦遊濟南。客歲歸來。彭氏突與反目。將鏡芸分受祖宗遺田六十三石霸爲已有。鏡芸屢與彭氏理論。彭氏不接受鏡芸之覺告。由抗議而提出逐客令式之哀的美敦書焉。鏡芸氣憤塡胸。乃訴於信陽地方法院院法。檢察官李毓高者。湖北前人。任之信陽縣長也、後謀得檢察官之職、毓高接得鏡芸訴狀。即開庭提訊。彭氏雖年已四十有六。尙自多情、李毓當芳齡五九。既貪彭氏多財。又慕彭氏姿色。眼去眉來。大法庭遂成吊膀場。由是兩老無猜。過從甚密。運籌於錦幃之中。而決勝於法庭之上。於五月三十日親抵漢口。與彭氏聯來。繡花紅鞋。鴛毛粉扇。卿卿我我。益親益密。鏡芸以侮辱侵佔之訴、經毓當偵察、予以不起訴處分。頗滋疑竇。既經詳察。乃知毓當與彭氏有染。遂於六月十七日夜偵得毓當又誘彭氏香巢。於下午十點報告各機關帶同捉姦。時適天造雷聲隆隆。鏡芸即搗破香巢、一對野鴛鴦立即被擒。又叫拍照備案。惟以光線不足。神態模糊。而尙有羞澀之狀。拍照後即由公安局轉送法院。昔日坐堂上。今成階下囚。不料李毓當神通廣大。偽造假證。竟得保釋。曾鏡芸閃訊飛電各級法院及南京行政院請求依法訊辦。特將其狀電各稿。覓錄如下。刑事訴狀。「爲瀆職姦淫、捉獲報局、看驗發案。懇請法辦事。緣民妻彭氏與李毓當通姦。當場捉獲一案。已蒙處長於六月十八日即時偵察在案。茲查彭氏淫蕩性成、不守婦道。民遂於三月發出通告。收回財產管理權。近復提起侮辱侵佔之訴。經毓當偵察予以不起訴處分。當此之時彭氏已暗與毓當通姦。有彭氏扶養之從女。林德興了頭望小足爲鐵證。毓當即藉此向彭氏獻殷勤。運籌帷幄。決勝法庭。竟因此過從益密。陳倉暗渡。已非一日。且致唆彭氏誣告。圖霸佔民妻及房屋田產。與民產甚多。未能苟安緘默。遂暗中訪查伊等姦情。適與六月十七日夜十鐘左右。毓當又至民家。與彭氏正在續姦之時。民隨即報告燕黨部。婦女救濟會。淸鄉局。自治籌備事務所。派員協同監証。當場拿獲姦夫淫婦。並未上取有。雙方褲帶。及黑紙袋局呈案足証。並又報告坊長。街長。地保等。均到民家查視無異。隨即報告信陽公安局第二署派員李仁戳律領醫士李富科等檢驗看守。派人請照像館於十八日早晨七時許攝影後。即同公安局報向鈞處請依法辦理。是毓當意圖霸佔民妻及財產。令彭氏誣告違法起訴。明知法律而故爲犯入者實犯刑法第二百[illegible]二條之罪。又犯二百五十六條等罪。爲此呈明懇乞處長鑒核。准予法辦。以正風化。而保法紀。實爲公便上呈。（未完）

非刑罰所能矯正

褻瀆女性◇◇鷄姦 應以「教育道德」制裁之 滬法院法官的絕妙理由

【上海特約通信】留學生律師任振南被妻任蔣氏控告傷害慘無人道一案。現由地方法院首席檢查官親予不起訴處分。並內容引証各項法律解釋。洋洋灑灑。故探錄於後。原文如下。被告任振南。二十三歲。廣東籍。住貝勒路十六號。」

事實　緣有蔣杏絹。即任蔣氏。以被告倒行逆施。慘無人道。肛門受傷甚重。請求驗明協拘懲辦等情。具狀來院告訴。訊據告訴人供。現年二十一歲。在十二歲時與被告定婚。爲童養媳。今年五月十日正式完婚。詎被告在絹寮遊玩受毒。小便流血。結婚第三天又要鷄姦我糞門。共姦過十餘次。常常姦勿進。我受痛不堪。他姦不進。常常打我、故肏陰倘痛。至兩星期前糞門姦進兩次。被他弄傷。常常有血云云。當經驗明頭面胸腹陰陽各部。均無傷。祇左腿有開傷一處。微青紅色。」

理由　按法理學上所謂罪刑法定主義。凡行爲受法律科罰者爲罪。不許比附援引。故我國刑法第一條規定。法無正條不能爲罪。本案被害人與被告間。既於五月十日爲正式之結婚依民法第一千〇一條互負有同居之義務。則刑法上第二百四十一條所謂猥褻行爲。同法第二百四十八條所謂強人行爲。及同法第三百十八條所謂強姦等罪。根本自不發生。雖民法第九編第二章關於如何履行同居義務。無若何具體規定。惟夫婦之間交合。致有重大之破壞。當不能以犯罪云。同理。後陰之應否交進。亦無取締明文。褻瀆女性應以教育道德以制裁之。非刑罰所能矯正。關於左腿部分。查刑法上所謂傷害罪。當以毀損人身生理上的機能爲成立要件。換言之。即須使人身主體的機能受損害也。夫妻反目。加以暴行。事所慣見。雖腳踢處微現青紅色。然未達上述程度。所訴縱使屬實。是不過違警行爲。即不能依刑法第二百九十三條第一項處斷。況家庭之間。以和爲貴。雖有糾紛。依民法求解決。較有實益。對於輕微損害。未便繩以刑事。合依刑事訴訟法第二百四十四條第二款及第三款處分不起訴。民國廿年七月十四日首席檢察官劉懋初印。」

津縣失學兒童現在達七萬人

市縣教育經費支出相絀 寔行偷金抽稅或可補救

劉宸章談津縣教育狀況

【天津特約通信】記者昨晤市黨部委員兼津縣教育局長劉宸章。詢以縣市之教育現況與比例。以及嗣後關於縣教育之發展方針。暨措增加縣教育專款事宜。所得甚詳。玆誌其談話如下。」

自縣市劃分後。縣立學校存在者共一百六十一處。內有高等小學三十五處。女子小學十五處。此外尙有閱報處八處。民衆學校二十處。至縣教育基金即市自治區前欲收回之天津城董事會移交天津縣之價値三百萬自治公產。每年收入約五萬元。其餘則賴縣境之青苗費斗費秤費。以及當地人士之捐款。約十三萬。合計全年縣教育費祇有十八萬元。故求之全縣幾無一處爲完全小學至在學兒童。」（未完）

社會鏡

◇…賭亦多術矣。從未聞有以美女作賭彩者。有之誠爲別開生面之創聞。兼而亦爲人類之弱點。男權鼎盛。女權墜落。竟固不待言。而初爲此事者。竟曾不以人道着想。甚謂女性之能事。此爲吾人所堪痛心疾首者。故不能不一言之。事出於廣屬新會南洋某埠。（已見昨日本版）土人公然設立規模宏大之賭廠。以營此毫無人道之賭業。當事者坐擁其資。無稍費力。而賭博之工具則專賴

露諸美女。獲頭彩者固不計及年齡與品行。既獲之便得美妻婚姻之美滿與否不計也。觀夫此以之較舊式婚姻制度當有過之而無不及。因致結成怨偶報此殊不喻可知。至如此種風俗。吾人不過僅知新會一地有此。其他各地。尙無調查。然而星星之火。可以燎原。當局若不從此嚴加取締。則無處其他亦將傚而舉之。爲人道計。爲女權計。爲社會風化計。甚望當局者有以矯正之。是爲幸甚。」

◇…最近轟動海上之新聞。（如其謂爲新聞不如謂爲穢聞）留法學生律師。任振南倒行逆旃。強迫鷄姦。新婚妻羞憤成訴訟事件。吾人聞之不禁感慨係之。嗚乎律師。果竟出此耶。其或留學於法而得此名儔耶。此誠遺臭社會之穢聞耳。同時更爲慘無人道之一舉。計綜關於此事所得報告。滬法院對之似乎左右袒。竟以「教育道德制裁之」絕妙理由對諸原告。而不予起訴。其故爲袒護之詞。蓋爲不可掩飾者。關於鷄姦。（指強迫者）雖法無明文。但一經有此發生。猶可臨時定法。殊未可輕輕放縱。任其升沉。關係社會人道。所擊非輕。質諸當局。以吾言爲如何？（恨人）

新殺子報

漁夫遺恨終身 射魚誤射親子 滬上最近一件悲劇

【上海十六日通信】住居滬西余山路青邑張家宅農民張阿秋現年四十一歲。妻王氏。祇生一子。取名狗狗。年纔四歲。張夫婦愛之如掌上明珠。本月十一日下午三時許。王氏正在田中鋤草。而阿秋亦在附近小茶館內休息。家中祇剩狗狗一人。在家與鄰兒遊玩。未幾狗狗蹀躞至田中。找尋伊母。詎走至橫瀝濱畔（離張家宅約百步）偶一不慎。墮入濱內裹白韋巾。時阿秋適由茶館中回家。行經該處。突見河中巨聲。浪花四濺。似係一大黑魚在萎白叢中打盹。遂回家急取魚叉。得意洋洋。奔至原處。瞄準刺射。舉叉提岸。則赫然一小兒也。是時阿秋已心驚肉跳。恐怖萬狀。比及細視之。阿秋已往後而倒。暈去良久。（其見之墮入濱中也）蓋愛子狗狗。已被叉穿腹部。腸肺流出。氣絕斃命矣。遂撫屍大哭。聞者酸鼻。直至昨日始行收殮云。

感謝 小野辯護士辦事之爽快

大連市但馬町辯護士小野實雄氏各國法理精詳中國人情尤爲熟悉故代理中日民刑各案無不迅速該事務員劉君祝三辦事誠實爽快足稱青年中之模範以致委該辯護士代理者無不水落石出是乃律師與事務員之認眞也故委該律師者大有人在因事亦曾委該律師於最短期間得伸冤仰足見該律師作事之敏捷實非虛語鄙受此事證無以爲報特此登報鳴謝爲之介紹

大連市平順街一五 福源昌 王席賓啓

聲明遺失滙票作廢

啓者鄙號於七月十日由四平街同聚福匯來遼寧業銀行匯票大洋五十圓整旋因不愼將該匯票遺失經發覺後立往該銀行聲明在案今後該匯票無論落於何人之手概作無効恐未週知此聲明

金州雙興福謹啓

遺失圖章作廢

逕啓者於不愼中不知將方形小印遺失何處此印雖僅除辦理官署一切使用外徹未曾以此有何担保等情惟恐落於歹人之手多生枝節除另請註冊更換別形外特此聲明

敝 宋英才謹啓

因受驚而髮禿

報章前嘗登載有美童許門者受狗驚嚇髮竟濯然是乃罕見之奇症也髮禿之普通原因大抵皆爲頭瘡皮病但治以如意膏無不速愈此膏係韋廉士療膚專藥乃合舊式藥膏之長而加以改良增益而成善治鬎鬁禿瘡以及一切皮病並療湯火燙傷割破跌損蚊虻蟲螫等症

價目每盒七角六盒三元五角郵費免收遠東總發行上海江西路四五一號韋廉士藥局各藥房均有出售

經濟

大連港六月中貨物之出入
輸出激增輸入仍減少

據滿鐵鐵道部統計係之調查、本年六月中大連港輸入貨物數量如下、
輸出　四九七、八三八啓噸
輸入　六五、七〇九啓噸
合計　五六三、五四二啓噸
以此比較前年同月輸出之三一七、二七二啓噸、輸入八〇、一一九啓噸、輸出增加一八〇、五六一啓噸（五成七）輸入減少一四、四一〇啓噸（一成七）、輸出貨物比前年同月轉爲增加者係五月以來之現象也、六月以來激增者、因特產物石炭等之輸出盛旺、即係大豆向歐洲者於最近甚顯著對於前年六月中之一四、四九四啓噸、本年增加五倍即七三、三一〇啓噸、石炭之運往中國南部者比前年六月之八、九六五啓噸、本年則激增至其十三倍即一二一、五二九啓噸豆餅運往日本者、前年六月五二、〇六一啓噸、本年八六、八五四啓噸即增加十六成也、輸入方面依然因銀賤關係銷售不暢、終是減退、六月中輸出入貨物之主要國別如左、（單位啓噸）

輸入品

	本年六月	前年六月
日本	三一、〇〇八	三一、九五三
朝鮮	二、一一〇	二、〇八六
中國	一九、三六五	一七、九五三
俄國	六、九二六	一、八〇三
南洋濠洲	一四〇	二五五
歐洲	二、六二七	八、四三一
美國	三、五二三	一一、五〇〇
合計	六五、七〇九	八〇、一一九

輸出品

	本年六月	前年六月
日本	二二〇、八〇四	一九八、六九九
朝鮮	二、三五二	三、一五三
中國	一六〇、五一五	五六、一九八
南洋濠洲	一六、三一一	二七、四〇七
歐洲	九五、一三一	三〇、六一七
美國	二、六三九	一、三六三
合計	四九七、八三三	三一七、二七二

主要品別數量（單位啓噸）

輸出品　大豆九三、七三四、▲高粱五、六九五▲落花生五、六〇二、▲石炭二二七、七四八、▲銑鐵六、〇五九▲洋灰七、九八二、▲重油一二、八〇二▲豆餅一〇〇、五九五、

輸入品　生蔬菜一、七一五、▲生果一、一八六、▲棉花一、五五二、木材一四、〇九二、▲礦石一、三五四、▲洋灰一、九九九、▲麥粉六〇八六、▲砂糖一、七九一、▲食料雜貨一、一七二、▲輕油一、四七七、▲綿布一、三五二、▲紙類二、〇八二、▲鐵及鋼製品二、三三五、▲鐵及鋼三、八四九、▲機械器具一、六一四

北滿大豆南下呈盛況
碼頭存貨有去年同期之四倍
本月上期之情形

特產物之出動已告一段落、但大豆之由北滿而南下者、依然佔優勢、至大連者尚不在少數、自本月初至十五日、混保品七萬八千七百八十噸、非混保品八萬七千七百五十六噸、合計十六萬六千五百三十六噸、地方輸出及油房消費不盛、故最近大連碼頭之大豆有漸增超過十六萬噸之形勢、比去年同期增四倍、本月上期之特產物到着數量如左、（單位噸）

混保大豆	七八、七八〇
大豆	八七、七五六
混保豆油	三七〇
豆油	八
高粱	四、〇五六
小豆	一、〇二八
小米	二五
包米	三九二
吉豆	四五〇
蕎麥	一七五
麩	一八
落花生	一、四〇六

尙自七月至十六日、輸出數量大豆五萬六千三百五十一噸、豆餅三萬三千五百三十七噸、

豆餅
本月中旬產較上旬增加

日本國內每於夏期即不用豆餅、本年現在當不外乎夏枯時期、然據本埠七月中旬之混餅生產額爲四十五萬六百片、若加三泰油房之十萬片、合計則有五十五萬六百片、與上旬比之、增加十一萬一千三百片、操業工廠上旬有十一二家、及至中旬則有二十四五家矣、而於前年同期油房全臨時休業、今將日別生產數及工廠數錄如左、

日別	豆餅生產（片）	工場數
十一日	四九、〇〇〇	二四
十二日	五二、〇〇〇	二五
十三日	四八、〇〇〇	二三
十四日	四八、〇〇〇	二五
十五日	五〇、〇〇〇	二四
十六日	四〇、〇〇〇	二三
十七日	四五、〇〇〇	二二
十八日	三八、〇〇〇	二二
十九日	四四、〇〇〇	二一
廿日	三六、六〇〇	二二

一九三零年對外貿易報告
進口貨值銀六萬八千萬兩
米麥佔一萬六千四百萬兩

【上海特訊】總稅務司署、十五日發表一九三零年華洋貿易報告、其主要之點、去年中國進口貨、總值爲關平銀六萬八千萬兩、較前年增百分之九、出口貨較前年減少五千一百萬兩百分之十四、而進口貨中、最足驚人者、爲中國號稱農業國、但去年進口之米麥等穀類、在關平銀一萬六千四百萬兩、全國海關、稅收約數爲關平銀一萬八千零六十萬兩、上海一埠、佔全國進口百分之五十一、及出口百分三十五、至上海一埠存銀總數、去年春季、爲一萬萬零五百萬兩、一萬萬七千三百萬元、夏季一萬萬零九百萬兩、一萬五千三百萬元、秋季一萬萬零九百萬兩、一萬萬三千七百萬元、冬季九千六百萬兩、一萬萬四千三百萬元、生銀之進口、來自美國者、四千六百九十三萬八千八百四十五盎斯、英國三百五十四萬六千二百四十八盎斯。日本二百三十二萬九千五百三十九盎斯、其他各國、三百五十一萬零二十八盎斯、總共五千六百三十二萬四千六百五十九盎斯、較前年不及半數、

安東新義州兩地江岸木筏如山
較去年同期約增一成
華工因事歸國工作尙在停頓

【新義州二十一日電】四、五兩月因水量不足、鴨綠江不能浮筏、安東新義州兩地之材木工廠均感材料缺乏、豫約品至期陷於難造成之勢、六月以來因降雨、而鴨綠江本流與支流均行增水、故浮筏順適、至六月末、安義兩地所到之木筏約有二萬尺、兩地江岸此等木筏堆如山、爲近年所罕見、與去年同期比之、增有廿萬尺（一成）、若依此等情形推移、則本年有超出三百萬尺之可能、但製造工作上、因此次中鮮人衝突關係、中國工人離朝鮮現尙未歸、故新義州側之工場現尙未曾開始工作云、

商品市場

麻袋（平穩）產地情報綠扛二十三留比八分之五藍扛二十一留比四分之一匯水一百三十七留比八分之三全然平穩千田期電直積二十一留比二分之一期積二十一留比四分之三匯水百三十七留比二分之一市況硬勢銀塊未變當地鈔票平穩當市因買付稀少呈不乘商狀云
綿絲布（頭重）美棉現貨漲三

東北幣制之歷史調查【續】
從元明而至清中葉無大變動
民九始統一幣制以抵制外金

△擠兌小銀元事略　現小銀元之發行初爲無限制、兌按宣統三年頃、因奸商搗把少如限制、日本商舖乃絕使用、當經奉天巡撫趙爾巽衙袁桂往日商三井洋行商訂辦法九條、（一）三井對於已往及將來之貿易、如有來交東三省官銀號紙幣者概不拒絕、（二）三井所收東三省官銀號紙幣、暫行保存不換取現洋、（三）三井收取東三省官銀處紙幣以一百萬元爲度、（四）三井對於其他日商、當勸令收受東三省官銀號紙幣。並力求其不換現洋、（五）東三省官銀號允將房產契據（値銀七十二千九百三十三萬兩六錢八分五釐）、暫存於日本三井洋行作爲担保、（六）三井每日所收紙幣之數存於東三省官銀號以備查考、惟三井如需用之時仍可隨時取回代東三省官銀號暫存於日本三井洋行担保之契據、以市面平穩抵幣流通之日即行取回、（七）東三省官銀號所担保之財產、須以三井所取紙幣之數日爲抵押之標準（九）以上議定各號、彼此於中歷九月二十四日一律遵守實行、自上項協議協議成立後、市面漸趨平穩、小銀圓票流通無阻、民國元年遂將上議取消、收回押據、風波始息、民國三年頃黑龍江官銀號及與業銀行均有小銀圓票之發行、市面流通額漸多、日僑乘隙遂又於五月一日群起持票向三行兌現欵、當月因三號現欵缺乏無力應付、只得與日方約定由五月[illegible]日止、每日限止兌換現洋四萬五千圓、期滿即無限制兌現、不意期滿適値歐戰發生金融緊迫、現欵籌措愈難日方抗議尤甚、不得已乃由官銀號等、商請當地日本官商、由十月二十日起至十二月二日止仍行限制兌現、每日五萬元、期滿後則官銀號等照前議無限制兌現、特以該號分設之典當七處（未完）

大連商況

月限	約定價	數量
十一月	一三、七〇	10
十二月	一三、一〇	10
同	一三、四〇	10
同	一三、〇〇	10

時間	金換鈔	鈔換洋	金換洋
放盤	[illegible]	[illegible]	[illegible]
九時	[illegible]	[illegible]	[illegible]
一〇時	[illegible]	[illegible]	[illegible]
一一時	[illegible]	[illegible]	[illegible]
一二時半	[illegible]	[illegible]	[illegible]
二時	[illegible]	[illegible]	[illegible]
三時半	[illegible]	[illegible]	[illegible]

早市七月廿八日期　放盤 [illegible]　收盤 [illegible]　最高 [illegible]　最低 [illegible]　成數 九四萬元
晚市七月廿八日期　放盤 [illegible]　收盤 [illegible]　最高 [illegible]　最低 [illegible]　成數 四一萬元

◎大豆（期限：七月末、八月末、九月末、十月末、十一月末、開行／最高／最低／散行 [illegible]）成數 二百二十一車
◎豆餅（期限：八月限、十二月限、開行／最高／最低／散行 [illegible]）成數 三萬三千枚
◎豆油（期限：八月限、九月限、十月限、十一月限、十二月限、開行／最高／最低／散行 [illegible]）成數 一萬八千五百𥳑
◎高粱（期限：七月末、八月末、九月末、開行／最高／最低／散行 [illegible]）成數 十一車

市況電訊
（七月二十一日行市）

◎大條與匯兌
倫敦大條 三辨士八分一　又期 三辨士六分一　紐約市 二八仙八分一　孟買大條 [illegible]　英美匯兌 四元八六分三　美日匯兌 四九元八分五　中美匯兌 三〇元八分三　新切股票 九五元八分七
神戶 日美匯兌 四九元八分三　又 日英匯兌 二先令〇辨士八分三

●上海外匯
日匯 賣 一六〇兩四分三　買 一六〇兩四分一
英匯 賣 一先令三辨士六分三　買 一先令三辨士四分一
美匯 賣 三〇元六分二　買 三〇元六分三
▲匯豐銀行掛牌 日匯 一六四兩二分一　英匯 一先令三辨士八分七　美匯 三〇元八分一
●上海標金　昨日收盤 [illegible]　今晨放盤 [illegible]　高盤 [illegible]　低盤 [illegible]

●美棉　現貨 九仙六五　七月 九仙四七　十月 九仙八二　十二月 〇仙〇〇　一月 〇仙〇三　三月 〇仙二四　五月 〇仙五〇
●大阪綿紗（前場放盤）　七月限 一四〇、〇〇　八月限 一三八、七〇　九月限 一三七、八〇

●大阪綿紗（前場收盤）　十月限 一三四、〇〇　十一月限 一三二、二〇　十二月限 一三二、〇〇　一月限 一三一、二〇
●大阪棉花　七月限／八月限／九月限／十月限／十一月限／十二月限／一月限 [illegible]
●奉天奉票　近期 [illegible]　遠期 [illegible]
●奉天大洋　現市 [illegible]　高 [illegible]
●開原大洋　現市 [illegible]　近期 [illegible]　遠期 [illegible]
●哈大洋　現市 [illegible]
●安東鎭平銀　現貨 [illegible]　高 [illegible]
●神戶豆餅　遠期 六三七

●濱江生絲　七月／八月／九月／十月／十一月 [illegible]
●開原大豆　近期 [illegible]　遠期 [illegible]
●開原高粱　八月限／九月限／十月限 [illegible]
●哈爾濱大豆　八月限／九月限／十月限 [illegible]
●哈爾濱高粱　八月限／九月限／十月限 [illegible]
●奉天大豆　八月限／九月限／十月限 [illegible]
●奉天高粱　八月限／九月限／十月限 [illegible]
●公主嶺大豆　八月限／九月限／十月限 [illegible]
●公主嶺高粱　八月限／九月限／十月限 [illegible]
●四平街大豆　八月限／九月限／十月限 [illegible]
●四平街高粱　八月限／九月限／十月限 [illegible]
●長春大豆　八月限／九月限／十月限 [illegible]
●長春高粱　八月限／九月限／十月限 [illegible]
●大阪綿紗現貨 [illegible]
龍軍雙白鷺嘔福　G人童治島面助

【大阪商船定期輪船】
○開往門司神戶大阪前十時
哈爾濱丸　七月卅一日
香港丸　七月廿五日
貝加爾丸　七月廿八日
烏拉爾丸　七月廿二日
亞米利加丸
○開往上海福州基隆高雄後三時
盛京丸　八月七日
福建丸　七月廿九日
長沙丸
○開往紐約（神戶四日市橫濱經由不載船客）
東海丸
○開往歐洲行經由上海香港不容載
亞德拉斯丸　七月卅一日
○開往天津溏江沽界碼頭
武昌丸　七月卅日
貴州丸　八月五日
河南丸　七月廿四日
○開往橫濱
貴州丸　八月十日
河南丸　七月廿八日
武昌丸　八月三日
大阪商船大連支店　代表電話四一三七番

日本國際觀光局
●乘船切符發賣所
大連伊勢町觀光局　電五五五四
同大山通出張所　電七〇三四
觀光局沙河口出張所
營口觀光局　電九五〇六
撫順觀光局　電一三七六
奉天觀光局　電二五四八
長春觀光局　電七九一四
哈爾濱觀光局　電一三九三
●船票發賣所
●專屬貨客經理店　電四七八六

國際運輸株式會社
大連市山縣通二一二
大連支店　向眼房　電話三五一　六二八三番
二鶴荷扱所　電話四八〇二番
奉天、營口、安東、沙河鎭、鐵嶺、開原、四平街、鄭家屯、洮南、泰來、遼陽、長春、下九台、松花江、伯、部

【日清汽船定期行輪】
○開往靑島上海
奉天丸　八月一日
長山丸
經理處
大阪商船株式會社大連支店　電話四一三七番

凡關船車聯絡運輸之貨物由左揭各支店發行貨物引換證
撫順、安東、奉天、營口、遼陽、鐵嶺、開原、長春、哈爾濱、四平街、公主嶺、吉林、天津、靑島、上海、濟南、漢口、香港、京城、平壤、新義州、元山、釜山、仁川、三陟、馬山、群山、木浦、淸津、雄基、臺北、基隆、高雄、東京、神戶

國際運輸株式會社
專辦大阪商船貨客事務
大連支店　向眼房　電話三二一五一　六二八三番

【阿波共同汽船行輪】
○開往天津
長山丸
○開往鎭南浦仁川正午
長山丸　七月廿六日
○開往芝罘威海衛靑島后七時
第十六共同丸　七月廿七日
○開往芝罘威海衛仁川
第廿一共同丸　七月廿三日
○開往芝罘
第十六共同丸　七月廿三日下午七時
本會社代辦山東鐵路及朝日鐵路辦理各種運轉一切事務
阿波共同汽船會社　大連市山縣通電話　六八〇一　九一一

惠通行輪船行輪
○開往芝罘下午六時
壽號　七月廿二日
○開往安東威海衛仁川
利通號　七月廿六日
○開往門司宇品今治尾道
照國丸
○開往安東
達勝丸
惠通行　電話八三五一　六一一八番

【近海郵船定期行輪】
○開往長崎神戶大阪橫濱
勝浦丸　八月二日
○開往橫濱
玄武丸　七月廿二日
淡路丸　七月廿六日
相模丸　八月十一日
○開往天津
勝浦丸　七月廿六日
相模丸　八月四日
○開往基隆高雄
第二養老丸　八月二日　不載客

【朝鮮郵船大連行輪】
○開往芝罘新義州鎭南浦仁川下午七時
京畿丸　八月三日
○開往靑島仁川
會寧丸　七月廿二日下午四時
○開往朝鮮博多長崎鹿兒島
錦江丸　七月廿三日上午九時
以上名船內及其改行天氣大連市山縣通他事宜詢

日本郵船大連出張所
以那氣船民社船客業務代理近海郵船株式會社大連代理店朝鮮郵船株式會社大連代理店
電話　三七三九　七八四六　六七一二

丸二商會
日本郵船出張所代表貨物辦理事宜大連市監部通
電話四二六四番五八八八番

【威連輪船公司出帆】
○開往威海衛（廿五日入港）
致賀丸　七月廿六日
大連敷島町六番地
代客取扱處　丸一眼房
電話五八八八　四二六四番

【大連汽船定期行輪】
○開往靑島上海（上午十一時）
大連丸　七月廿六日
奉天丸　七月廿八日
長春丸　七月廿三日
○開往天津（天津碼岸）
天潮丸　七月二十四日后一時
天潮丸　七月廿八日后四時
○開往登州府龍口樂家口
濟通丸　八月一日前九時
龍平丸　七月廿四日
○開往名古屋
東嶺丸　七月廿四日
○開往香港廣東
山東丸　八月八日
山西丸　七月廿四日營口開往　七月廿五日大連開往
○開往安東
濟通丸　七月廿七日后六
○開往門司神戶大阪
長順丸　七月卅一日
○開往營口
長順丸　七月廿八日
○開往名古屋橫濱
東豐丸　七月廿五日
大連汽船株式會社　長電話四一八五番

永和公司　專屬貨客經理店
大連紫島町六番　電話七二七五　七八六八

澤山兄弟商會　政府航路專屬荷扱店
（大連須磨町六）
電話長　五六六二　四六八二

【政記輪船行輪】
○開往安東
有利號　七月廿四日
○開往芝罘
永利號　七月廿三日（下午五時）
○開往汕頭
福利號　七月廿三日
大連市監部通　三十九番地

遼寧唯一大商場
吉順絲房百貨商場
夏季綾羅綢緞紗絹　及男女中西特別服料
眞是價廉物美　花樣文明出奇
敬請惠顧速來　無任歡迎　格外招待
中電話一樓二一九五〇　二樓四二一九〇　批發部四七三九　日長電話三八七六番
中國有線電報掛號六二一九九
屋頂遊園　電梯兩部
城內中街　五層大樓
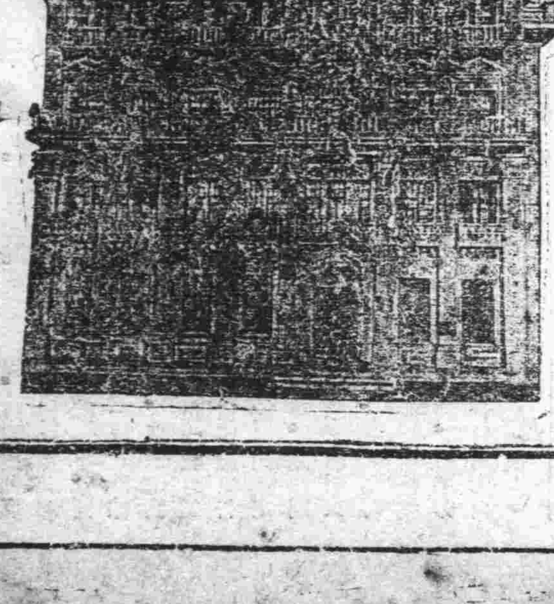

女界福
天下第一婦女靈藥　驚天動地救人無數

補血補氣　經種子　婦女百病　產後赤白帶　病除
大連總發行　金枝大藥房

紅杏山莊（伏見台陽春樓舊址）
聘有專門名師　包辦川魯全席　應時隨意便酌　請駕早日光臨
電話二二八九番

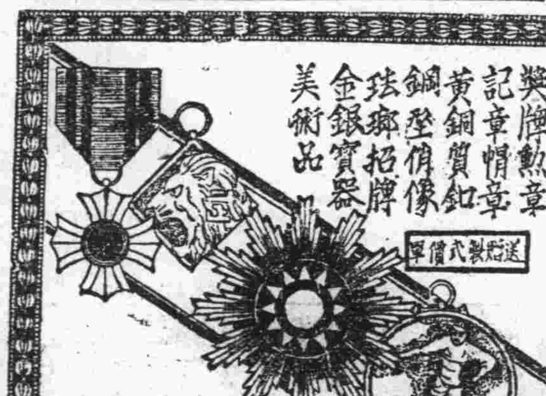

榮光影片公司經營
上海大戲院
電話二二五四七
今日開映
大中華百合公司新出品
軍事武俠愛情唯一佳片
白鼠
導演 王次龍　主演 湯天繡
外有數十男女明星合演熱鬧非凡
此片純以打倒軍閥扶助善良爲標準表演緊湊熱鬧至極大有可觀
下期准映　驚險香艷愛情佳片　三雄奪美

西崗
世界大戲院
自陽歷七月二十二日起映五日
特選上等國產第一佛學哲理滑稽變幻名貴佳片
前集　濟公活佛
下期接演　二集
再期　勇士救美記

三菱電扇之特色
一、用電甚少風力甚大　風量十足乃電扇之生命也、然而倘須極大之電力、則其不能謂優美之品、觀諸三菱之電扇、對於此點經永年之研究、結果製成省電而風大之優秀品
二、無噪音　不特在電氣及機械方面佔優秀　風量雖大却無噪音之一
三、裝置美　菊
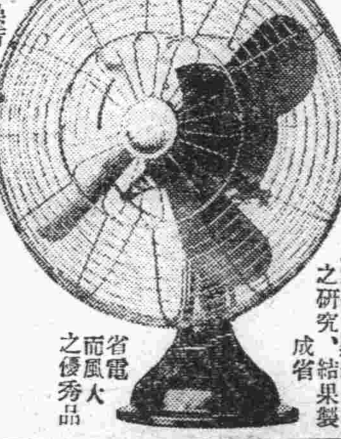
空懸電扇
外觀之優美以點特較他品優良、俱樂部而於其他之處、不能少之裝置、將函件等極接間電門、直壁者分、於三十六英寸、但且在此間
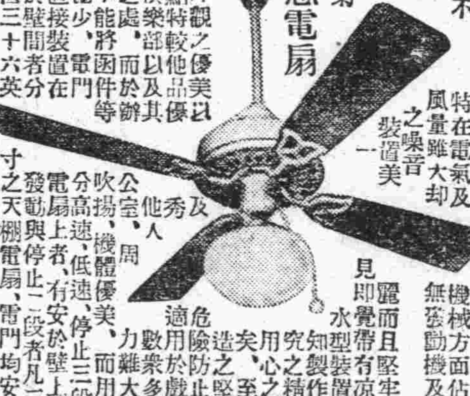
三菱商事株式會社大連支店
中村鐵工所 電話六〇一一　藤田洋行 大連山縣通 電話三三四三　公主嶺 電燈會社 電話四五　壹岐製作所 營口南本街 電話一二七　泰利號 長春 電話一一六九